مكتبة المجلس التشريعي الإسلامي
تعطى
١٧١١

بازدید شد
۱۳۸۱

کتابخانه مجلس شورای اسلامی جمهوری ایران
دائره فیلمولوژیک
۲۹۰/۱

۲۹۰/۱

کتابخانهٔ مجلس شورای ملی

نام کتاب اصل الاصیل
مؤلف ملا رجبعلی تبریزی
موضوع تألیف
شمارهٔ قفسه ۰۹۰ م

مؤسسهٔ ۱۳۰۲
شمارهٔ دفتر ۲۶۰۵۴
۱۷۱۱

۱۷۱۱
ن-۱

خطی | کتابخانهٔ مجلس شورای اسلامی
۱۷۱۱

بازدید شد
۱۳۸۱

۲۹۰/۱

کتابخانهٔ مجلس شورای ملی
نام کتاب اصل الاصیل
مؤلف ملا رجبعلی تبریزی
موضوع تألیف
شمارهٔ قفسه ۰۹۰ م
مؤسسهٔ ۱۳۰۲
شمارهٔ دفتر
۲۶۰۵۲
۱۷۱۱

خطی
کتابخانهٔ مجلس شورای اسلامی
۱۷۱۱

٢٤ 248

البداء هو الرجوع عن الحكم والندم عليه

النسخ عبارة عن خطاب شرعي دال على انتهاء حكم شرعي سابق مطلقا ولا يحل العقل ان يكون حكم الموقت مقيدا الى وقت ثم يزول وذلك غير البداء

التفسير الذي ذكروا للبداء لا يصح ان يشير الى القوم

العالم القادر المحيط القاهر الباطن الاول الآخر الظاهر الباطن

الخالق الرازق المصور البديع

المعطي الجواد الفياض المنعم المكرم

الكبير المتعال المؤمن المهيمن

العزيز الجبار المتكبر الفاعل

وهو الواحد الاحد الصمد الذي لم يلد ولم يولد ولم يكن له كفوا احد بديع السموات والارض وجاعل العقول والنفوس موجد الكل ومنشئها ومبدعها وفاطرها لا شريك له ولا وزير ولا نديد ولا ظهير هو حي لا يموت لا شبيه له ولا نظير ولا ند له ولا ظهير هو هو ولا هو الا هو له الصفات العليا والكمال الاتم الاعلى والاسماء الحسنى تعالى شانه وتقدست اسماؤه وجل جلاله ولا اله غيره له الامر والخلق والسموات والارض وما فيهما وما بينهما وهو المنزه عن العدد والكد والعضو والبعض والامكان والتركب والحلول والمحل والاعراض والجواهر هو شيء لا كالاشياء لا يعرف عن عليه بمثال ولا يدرك في الارض ولا في السماء فالكل منه وبه وله واليه وهو فوق الكمال واكبر من ان يوصف وبسيط الحقيقة من له فوق هذا الجمال والكمال ما لا يتناهى بما لا يتناهى لم يكن جاهلا عما يقولون ولا يندم ولا يرجع عن فعله بل البداء الذي بلغ من اهل بيت العصمة والطهارة الى ان صفهم بكثرة الفوائد للعقائد الحقة لو معرفة وبكمال العقائد الحقة غير ما هو مذكور في بعض الكتب وشرحت في بعض الحواشي ما ارتاض

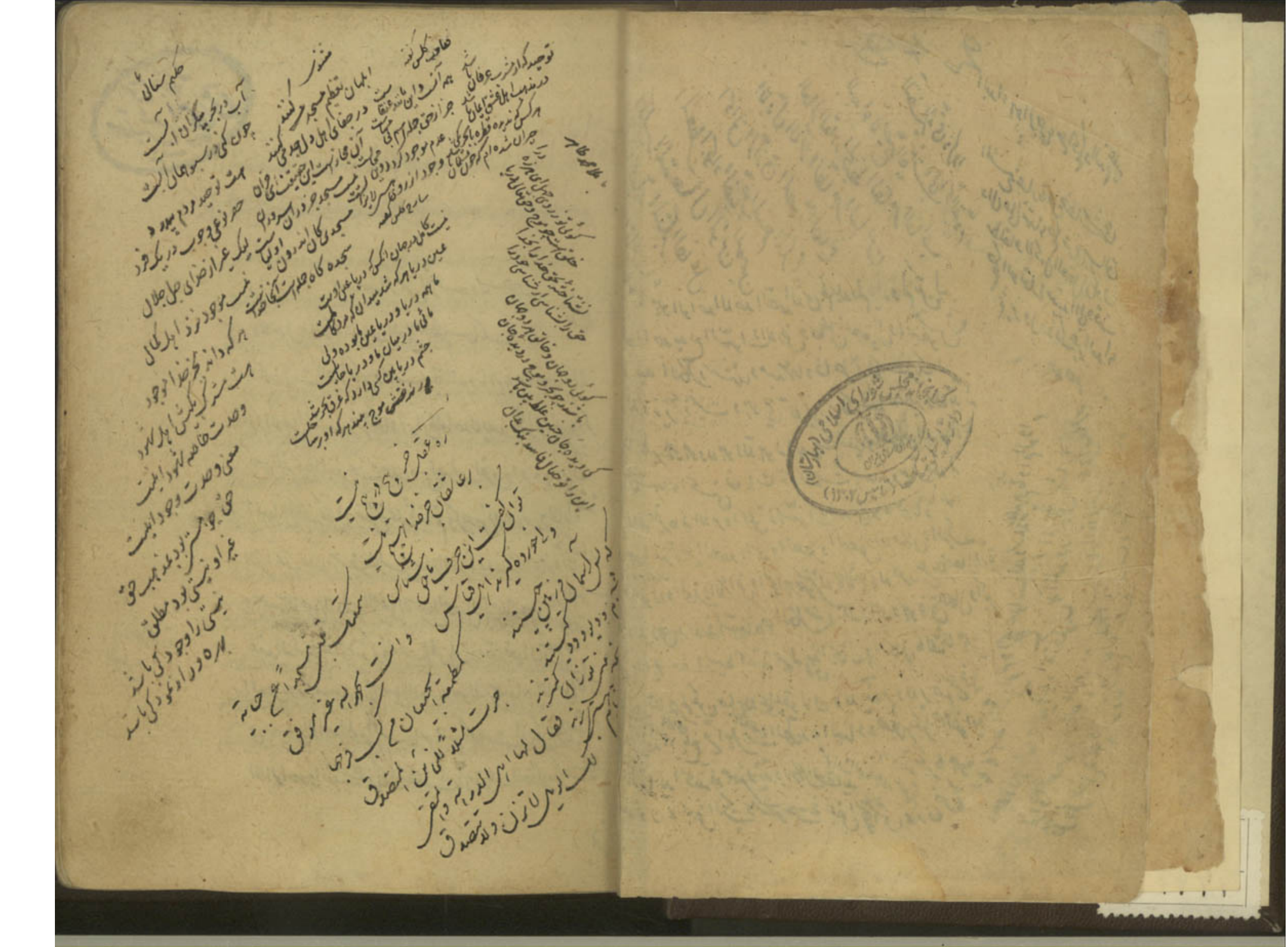

کتابخانه مجلس شورای ملی

رسالة موسومة بالاصل الاصيل للاولى الفاضل والعارف الكامل رجب البرسي رحمة الله عليهم

بسم الله الرحمن الرحيم وبه نستعين

ولا حول ولا قوة الا بالله العلي العظيم سبحانك لا علم لنا الا ما علمتنا انك انت العليم الحكيم وبعد فانا اردنا في هذه المقالة اولا ذكر الاصل المشهور من الحكماء وهو ان الواحد لا يصدر عنه الا الواحد وذكر بعض الفروع المتفرعة عليه وهي اصول لفروع اخر وبيان ان اكثر المسايل الحكيمية يمكن ان يتفرع عليه بنا ثم ذكر بعض الاصول والادلة المحققة التي اعتمد عليها ارسطوطاليس وساير القدماء على غاية الايجاز والاختصار وسميناه الاصل الاول بالاصل الاصيل لتحصيل التميز بينه وبين ساير الاصول عند الذكر وجعلناها تذكرة لنفسي ولمن اراد الله تعالى ان ينفع بها والله المعين وبه نستعين الاصل الاول وهو الذي سميناه بالاصل الاصيل في بيان ان الواحد المحض البسيط من جميع الجهات لا يمكن ان يصدر عنه الا الواحد والتنبيه على ذلك المطلب لبداهته عند العقلا يتوقف على

غ: غير مركن البلوغ

تمهيد وهو انا نعلم بالضرورة ان العلة بالنظر الى ذاتها وجوهرها يكون لها مناسبة وخصوصية بالنسبة الى معلولها وبالجملة يجب ان يكون ذاتها مع مناسب لصدور معلولها عنها بالضرورة وتلك المناسبة هي العلة المخصصة لصدور معلولها الخاص منها دون غيره من ساير المعلولات اذ لو لم يكن لذات العلة وجوهرها مع مناسب بالنسبة الى معلولها مخصص لصدور هذا المع الخاص منها دون ساير المعلولات لم يكن صدور هذا المع الخاص منها اولى من صدور غير ذلك المع فيلزم الترجيح بلا مرجح وهو باطل بالنظر الى العلة وهو قطعي وبهذه المناسبة الذاتية التي ذكرناها تصير بمنزلة ملكة الصانع بالنظر الى الصنايع كملكة الشعر مثلا بالنسبة الى الشعر فان هذه الملكة هي العلة المخصصة لصدور الشعر دون غيره من الصناعات واذا تمهد هذا نقول ان الفاعل مثلا ذاته وجوهره امر اتم مناسب بالذات مخصص لصدور مثله دون ما عداه فاذا فرضنا انه يصدر منه مع آخر وهو ب مثلا فلهذا الفاعل بالضرورة مناسبة ذاتية بالنسبة الى ب ايضا فهذه المناسبة اما ان يكون هي المناسبة الاولى وهو محال بالضرورة لان الامر المناسب لشيء لا يمكن ان يكون بعينه مناسبا لمباين ذلك الشيء قطعا لان المناسبة المنسوبة الى احد المتباينين مباينة بالنسبة الى المباين الآخر والمباينة للشيء لا يمكن

ان يكون بعينها مناسبة لذلك الشيء بالضرورة واما ان تكون غير المناسبة الاولى فيلزم التركيب
في ذات الفاعل المذكور وقد فرضنا بسيطا محضا هف وبعباره اخرى صدور ب
من فاعل لا بد اما ان يكون بعينى تلك المناسبة الذاتية التى يكون لهذا الفاعل بالنسبة الى الالف
وهو محال لان المناسبة التى بين ان يكون علة مخصصة لصدور آ انما يكون علة
لصدور عن وهو ب والا لزم ان يكون ب آ بالضرورة وهو محال قطعا وهذا
كما انه لا يمكن ان يكون ملكة الشعر مثلا علة لصدور غير الشعر كالكتابة مثلا والا لزم ان
يكون الكتابة شعرا واما ان يكون صدور ب من فاعل غير تلك المناسبة الذاتية المذكورة
فيلزم ان يكون الفاعل مركبا من المناسبة المذكورة وذات الفاعل وقد فرضناه بسيطا محضا
هف واحدا هف والحاصل ان مثل هذا بعينه كمثل الصانع بالنسبة الى صناعته كما
قلنا في التمهيد وكما انه لا يمكن ان يكون الكاتب مثلا من حيث انه كاتب علة لصدور
شعر غير الكتابة فلك العلة الواحدة من جهة انها واحدة لا يمكن ان تكون علة لصدور
غير ما يكون لها خصوصية ذاتية بالنسبة اليه فافهم وتامل فان هذا مع وضوحه
بداهة دقيق جدا ولهذا يكون منكرا واهذا الاصل اكثر من القائلين به ولاجل اثبات
هذا المطلب يحتاج الى مقدمات اخر وتنبيهات اخر لكن هذا كاف لمن له قريحة للحكمة ومن لا ينفعه القليل

لا ينتفع من الكثير وهذا الاصل وكثير عظيم من الفلسفة واصل جليل من الحكمة يتفرع عليه فروع
كثيرة كل واحد منها ايضا اصل لفروع اخر وسيرد ايضا لك الى ان ينتهى المسائل الجزئية
ونحن نشير الى بعضها بعون الله تعالى ويتفرع على ذلك الاصل الاصيل ان الواجب
الاول تعالى شانه لا يصدر عنه اولا الا الواحد وبيان هذا ظاهر لبساطته من جميع الجهات
وتنزهه عن التركيبات الذهنية والخارجية تعالى الله عن ذلك علوا كبيرا فرع آخر وبعلم مما ذكر
ان الواجب تعالى شانه لا يمكن ان يتصف بهذا الوجه العام البديهى المحمول على الاشياء
لانه تعالى فاعل هذا الوجه وفاعل الشيء لا يمكن ان يكون قابلا له كما عرفت ويطرد من هذا فساد
قول المتأخرين وهو ان الوجود مشترك معنوى بين الواجب والممكن فتامل فرع آخر اذا
علمت ان بين العلة والمعلول الخ مناسبة ذاتية وخصوصية جوهرية فنقول اصدور الشيء عن الشيء
لخصوصية الذاتية والمناسبة المعنوية واذا كان ذلك كذلك فالعلة اذا كانت شريفة
وجب ان تكون معلولها ايضا شريفا والا لم يكن الشريف شريفا وذلك لان العلة
اذا كانت شريفة وفرضنا ان معلولها خسيس فاى المناسبة الذاتية اما ولاى
شيء وقعت الخصوصية الذاتية بينهما مع شرف ذات هذه وخساسة جوهر ذلك
لان الشيء الشريف هو ما يترتب عليه الشرف ويظهر منه امور شريفة والشيء الخسيس هو ما يترتب

من انه بسيط من جميع الجهات الخ الى قوله تعالى شانه عن التركيبات
الذهنية والخارجية وقد مر ان البسيط الحقيقى هو الذى لا يكون
فى الكتب الحكمية والمشهور ان البسيط الحقيقى هو الذى لا يكون
مادة ولا صورة ولا مركبا منهما ولا من احدهما ولا يكون له
فى ذلك على اكبر

عليه خلاف ذلك فاذا فرضنا الفاعل شريفا والمح المترتب عليه خسيسا فلا يكون شرف
الفاعل الا بحسب اللفظ فقط فالشريف المفروض شرافته لا يكون شريفا لخساسة فعله وعدم
شرافة اثره ولا يعني بالشيء الخسيس الا هذا بعينه ومعلوم من هذا انه كلما كانت العلة شريفة يكون
معلولها ايضا شريفا لانها في مرتبة علية لا يكون انقص منها لان العلة يجب ان يكون اشرف
من المعلول بالضرورة ولما كان الواحد الاول قد شارفه في غاية القصور من الكمال والشرف
بل هو عين الشرف ومحض الكمال يكون معلوله اشرف المعلولات وهذا هو العقل الاول
الذي هو اول ما خلق الله العقل كما نطق به لسان الشارع صلى الله عليه وآله ثم ترتب المعلولات عليه واحدا
بعد واحد وتسلسل بحسب الشرافة الى ان ينتهي الى المح الغير الا نقص في الشرافة مما فوقه
جميعا ومن هذا البيان تحصل الاستغناء عن قاعدة الامكان الاشرف المشهورة بين
الحكماء الرائجة على ما ذكرنا وهو ان الاشياء يلزم من ذاته تعالى الاشرف فالاشرف الى
ان ينتهي الى الاخس وتلك القاعدة ايضا قاعدة حسنة غير القدماء الا انها اثبتوها بنا
بهذا المرتب عليه وفرع عليه هذا الفرع وينبغي ان تعلم ان الواجب تعالى شانه والعقول
والنفوس الفاعلة كلها غاية فعلها عين فعلها اعني لا يكون لافعالها غاية اخرى مترتبة عليها
اصلا بل القصد الاول في افعالها هو تلك الافعال بعينها ثم ترتب الغايات على تلك
الافعال

الافعال ثانيا وبالعرض وهذه المسئلة مشهورة بين الحكماء واتفقوا على ان افعال
هذه الفواعل المقدسة لا يكون الغاية وغرضي بالذات بل بالعرض سواء كان
الغرض عايدا الى ذواتهم الشريفة او غير عايد الى ذواتهم وقد ورد في الحديث ايضا
ان الله تعالى ابدع الاشياء كلها لا لعلة تجبيان ذلك انه اذا ثبت ان الاشياء كلها
يلزم من ذاته تعالى الاشرف فالاشرف على النحو الذي مر منا الى ان ينتهي الى الاخس وهو
ان لا يكون لافعالهم غاية بالذات بل بالعرض لان فعل العقل الاول مثلا وهو العقل
الثاني ان كان لا لغاية يجب ان يكون هذه الغاية موجودة في الوجود غير العقل
الثاني لان وجود الغاية بحسب الخارج موجود غير وجود ذي الغاية وكل ما هو موجود
غير العقل الثاني فهو اخس منه على ما ذكرنا فيجب ان يوجد الشريف لاجل الخسيس وهو ممتنع عقلا
لان الغاية يجب ان يكون اشرف من ذي الغاية قطعا فيجب ان لا يكون لافعالهم
غاية بالذات لا ذواتهم هذه الافعال بل بالعرض قال ان سطوطاليس في اثولوجيا
ان الافعال هذه العلل الشريفة يكون ما هو وهو شيء واحد او ذلك مثل ما
يقال فلان يفعل الخير فلا ينبغي للاحد ان يقول لم يفعل الخير لانه يفعل الخير لكونه
خيرا فاذا امكن في افعالنا ان يكون لم هو عين ما هو فهم اولى بذلك لانهم جميعا

لا يفعلون الا الخير قطعا فانهم فاعلون لطيف جدا وهذا الاساس ان يصدر عنهم افعال محكمة متقنة
تترتب عليها غايات بالعرض لانهم خير محض لا يفعلون الا الخير ولا فاعلم بالعرض غايات
كثيرة مملوة من الحكم والمصالح يتحير فيها عقول العقلاء بحيث لا يقدرون على احاطة فضل من
هذه الافعال كما يطلع على المتفكرين في مصنوعات الصانع القديم الحكيم معاشنة ولنا في
اثبات هذا المدعى اتم بيانات كثيرة ولكنا اودعناه كاف في هذا الباب فرع آخر مترتب
ايضا على ما قدمنا في الاصل الاصيل انه كما لا يمكن ان يصدر عن العلة الواحدة الا المعلول
الواحد كذلك لا يمكن ان يكون للمعلول الواحد ايضا الا علة واحدة سواء كانت وحدة الجنس او
نوعيا او شخصيا وذلك لانه اذا وجب ان يكون للعلة بالذات مناسبة ما بالذات بالنسبة
الى معلولها لما لزم الترجيح بلا مرجح كما عرفت ذلك وجب ان يكون للمعلول ايضا مناسبة ذاتية
بالنسبة الى فاعله لانه لو لم يكن لذلك المناسبة بالنسبة الى فاعله المخصوص فصدوره عن ذلك الفاعل
ليس باولى من سائر الفواعل فيلزم الترجيح بلا مرجح فاذا فرضنا علتين للمعلول واحد فلهذا المعلول
جنس كان او نوعا او شخصا خصوصيته ومناسبة ذاتية بالنسبة اليهما حتى اما ان يكون
لخصوصية المرجح احدهما عينا للخصوصية المرجح الاخر او غير ذلك لخصوصيته والاول
حتى لان الشيء الواحد لا يمكن ان يكون مناسبا بالذات للمتباينين بالضرورة كما مر سابقا والثاني

الصحيح لانه يلزم ان لا يكون المعلول الواحد محتاجا وقد فرضناه كذلك هذا خلف لا يمكن و
بهذا البيان قريب من البيان المذكور اولا في اثبات الاصل الاصيل بل هو هو
بعينه والفرق بينهما ان في البيان الاول يلزم الكثرة والخلف في جانب العلة وهنا
في جانب المعلول فافهم والماهرين في هذه المسئلة ابحاث كثيرة فانهم لا يجوزون ورود
العليتين المستقلتين على المعلول الشخصي واما اذا كان المعلول نوعا او جنسا فهم مجوزون
لذلك والحق معهم لانهم لا يعلمون كيفية صدور الشر عن الشر فوقعوا في هذا القول
وذهبوا في الحقيقة الواحدة انها يمكن ان يوجد كل واحد من اشخاصها عن اخر
وقد مر جوابه لذلك ولو بينا كيفية صدور الشر عن الشر بيانا شافيا يظهر فساد هذا الراي
ظهورا بينا وان كان قد ظهر مما ذكرنا لكن غرضنا في هذه المقالة ليس الا اشتغال بهذه
الامور كثيرا بل في بعض المسائل الضرورية تتعرض الاخلاف لها لتحصيل الاطلاع
على مواضع الغلط فرع اعلم ان هذا الفرع المذكور ايضا اصل عظيم تتفرع عليه
فروع كثيرة شريفة وانا اشير الى بعضها على سبيل الاجمال لتحصيل الاطلاع على ذلك
وهو ان العقول كلها والنفوس السماوية وهيولاتها بل صورها الجسمية ايضا يجب ان
يكون جنسها القريب ان كان هناك ونوعها منحصرين في الشخص اذ لو كان مشاركه

الشرط

ف لجنس ادنى النوع لزم ان يكون ذلك لجنس المشترك فيه مثلا معلولا للعلة الغير
لعلل كثيرة تكون كل واحدة من الاشياء المذكورة معلولا لعلة اخرى كما بين في موضعه و
قد ابطلنا ذلك كما عرفت و المتاخرون ايضا قايلون بان العقول والنفوس
السماوية وهيولانا نوعها منحصرة في الفرد ولكنهم لم يقروا بعدم كثرتها في الجنس القريب
ايضا ولم يعترفوا باختلاف انواع الجسمية لاختلاف اجناسها القريبة ايضا وهذه
مسئلة غريبة تفرع على هذا الاصل وعلى اصل آخر ايضا غير المذكور ولعل الكلام يجر الى
ذكر هذا الاصل ايضا انشاء الله تعالى وقد صرح بهذه المسئلة بعض فحول كلام المتاخرين
ايضا وسبب عدم اعتراف المتاخرين بهذه المسئلة هو عدم تفطنهم بهذا الاصل
المذكور وهو امتناع صدور الواحد الخ كما قلنا من على متعددة بمتباينة فوقعوا
في هذا القول وقالوا ما قالوا فان قلت اذا لم يكن العقول والنفوس وسائر الاشياء
المذكورة متشاركة في الجنس القريب والنوع بناء على هذا الدليل المذكور فلا يلزم ذلك
وسره ظاهر على من تفكر في الاصول المذكورة في هذا المقام واطلع على فروعها على
ما ينبغي ومن لم يطلع على حقيقته لكمال لم ينفعه المقال فافهم فانه ارشاد الى سبيل الرشاد
فرع آخر مما تفرع ايضا على الاصل الاصيل انه لا يمكن ان يكون امران متساويان في

فلم يكن متشاركة في الجنس البعيد ايضا وهو الجوهر بعين الدليل م

م

مرتبة الوجود اذ لا يمكن استنادهما الى علة واحدة لامتناع صدور الكثير عن الواحد
ويجب ايضا ان تكون للعلتين المذكورتين علتان اخريان على النحو المذكور وهكذا الى
ان ينتهي الامر الى الواحد الاول تعالى وعند ذلك يلزم احد الامرين اما التكثر في
ذاته تعالى واما صدور الاشيئين عنه وكلاهما محالان وبهذا الفرع ايضا اصل لمسئلة كثيرة
فلا تغفل ومن فروع آخر تفرع على ما قدمنا سابقا ينبغي ان يعلم ان العرض العام المعروف
في الكتب المنطقية يكون مستند الاجنسي ابدا وبالجملة كل محمول عرضي محمول على نوعين
مختلفين مع قطع النظر عن جميع ما عداهما فانه مستند لاجنسهما المشتركين فيهما
والبرهان على ذلك ان الماشي مثلا الذي هو عرض عام بالنسبة الى الانسان لا يخلو اما
ان يكون مستند الافصل الانسان او الى فصل الفرس وكلاهما غير جائز لانه اذا
كان مستند الافصل احدهما بخصوصه لا يمكن ان يوجد للآخر لعدم وجود ذلك الفصل
المخصوص في الآخر وهو ظاهر واما ان يكون مستندا لكليهما معنى اشتراكهما
والكلام ايضا وهذا اصح لانه يكون للنوع الواحد علتان مستقلتان وهو
محال لما عرفت فتعين ان يكون هذا المشترك العام العرضي مستندا الى المشترك الذاتي لهذين
النوعين وهو الجنس لعدم احتمال اخر فاما قطعنا النظر عن جميع ما عداهما وظهر

والفرس م

من غير الواجب انهم تعالى جدة اي يكونان في مرتبة واحدة منها الوجود بحيث لا يكون احدهما متقدما في الآخر لا بالزمان ولا بالذات وذلك لان وجود هذين الامرين على النحو المذكور يستدعي ان يكون لهما علتان متساويتان في مرتبة الوجود م م

ما اردنا بيانه فافهم والمتاخرين في تزييف هذا الاصل وسائر ما ذكرنا في هذه المقالة
كثيرة موافقة لما فهموا من الآراء المبتدعة ولمن شغف بايراد ورد فيها لطال الكلام
جدا والغرض انّا لم اكن ممن لم يخطر ببالهم ما خطر ببالهم ولقد كنت انا ايضا مسلما في هذا
الباب بل اشد قسوة منهم واضل سبيلا ثم رجعت عن طريقتهم الغير الموصلة الى
الحق لما هذا الملك بعون الله تعالى جاء الحق وزهق الباطل ان الباطل كان زهوقا وهذا
الفرع المذكور ايضا اصل عظيم بمنزلة تذكير ير وريه عطشان الحكمة والمعرفة ويحل به شكوك
وشبه كثيرة منها الشبهة المشهورة عن ابن الكمونة التي اوردها على برهان التوحيد الذي
اختصه القدماء وهو برهان قاطع حسن وظن انه اتم البراهين المذكورة في هذا المطلب
المهم الا ان المتاخرين لا يعتقدون ذلك لظنهم ان هذه الشبهة لا ترفع هذا البرهان
بل جميع البراهين المذكورة في هذا المطلب لورود هذه الشبهة عليها كما ستعرف في بادئ النظر
فلا بد من ذكر البرهان المذكور والشبهة المذكورة ليتضح حقيقة الحال ويظهر صحة المقال فنقول
البرهان المذكور هو انا اذا فرضنا واجبين مثلا فكان لهما بالذات امر مشترك وهو
وجوب الوجود ضرورة كونهما واجبين وامر آخر مخصوص فكل منهما يمتاز احدهما
عن الآخر فيلزم التركيب وهو محال واما الشبهة المذكورة الموردة عليه فهو ان

لم لا يجوز ان يكون وجوب الوجود امرا عرضيا لهما ويمتاز كل واحد منهما عن
الآخر بنفس ذاته فلا يلزم التركيب قطعا وقد اضطربت الفضلاء في حل هذه
الشبهة حتى ان بعضهم شتم ابن الكمونة لاجل ايراد هذه الشبهة لظنه انها ممتنعة الجواب
لكن جوابه على ما اصلنا ظاهر وذلك لانه اذا عرفت ان المحمول العرضي لا بد له
لا لجنس فاذا كان وجوب الوجود امرا عرضيا لهما فلا بد من ان يكون مسندا
لا لجنس ولكل جنس فصل بالضرورة فيلزم التركيب المذكور في البرهان وهو
وعلى ان يجاب عن هذه الشبهة على وجه آخر غير ما ذكرنا على طريق التحقيق والبرهان
بل على طريقة ذوقية حدسية وهو انه اذا كان وجوب الوجود امرا عرضيا لم يكن الواجب
واجبا بالذات لعرضية وجوب وجوده وقد فرضنا واجبا بالذات هذا خلف بل في
على قاعدة الاضداف لا على طريق الخلاف وعلى هذا سقط هذا الاشكال وسائر الاشكالات
التي وقعت من وجوه هذه الشبهة على احسن طريق واسهل وجه كما يظهر فرع آخر وهو ما سنذكره
ايضا على الاصل الاصيل هو اثبات الهيولى وبيان ذلك انه اذا كان الجسم بما هو جسم واحدا
بسيطا لا يمكن ان يلزمه امران لكن الجسم بما هو جسم وأيا ما يلزمه امران احدهما قوة قبول
الاشكال التي لا تنفك عن الجسم ابدا والآخر قوة قبولها والشيء الواحد لا يلزمه امران فالجسم بما هو جسم

لا يكون بسيطا محضا بل مركبا من امرين احدهما الهيولى القابلة للصورة وثانيهما الشيء
الجسمية المستلزمة للابعاد الثلثة وهذا ظاهر فيخرج على من تقرر عنده الاصل المذكور
وبذلك يثبت وجود الهيولى على احسن الوجوه بدون ارتكاب ابيات المتقدمين ولا اقل
ان يتمسكوا المتاخرون في اثبات هذا المدعى فانهم ان تمسكوا امورا خارجة عن اصول الحكماء كما ان
اكثرهم جعلوا الاتصال ذاتيا للجسم مع انه فصل للكم بما هو كم باتفاق الحكماء فان الجسم
بالاتصال قابل بالعرض للابعاد قطعا والاتصال الذي لازم للجسم هو ان يكون بحيث
يمكن ان يفرض فيه حدود مشتركة وهذا المعنى من الاتصال لا يفارق الجسم اصلا حتى
الانفصال ايضا والحاصل ان هذا المعنى من الاتصال يستلزم ان لا يكون الجسم مركبا من
الاجزاء التي لا تتجزى وهذا لازم لم يقل احد ولا يفارقه عند الانفصال ايضا فتامل فيه فانه اصل
عظيم والمتاخرون قد غلطوا فيه كما لا يخفى على الناظرين في كتبهم فلو اوردنا جميعها
او تكلموا في اثبات الهيولى من الامور الخارجة عن اصول الحكم لطال الكلام وفي هذه الكفاية للاتمام
المرام وهذا الفرع يعني وجود الهيولى اصل عظيم لاستخراج مسايل كثيرة ونحن نشير الى
بعضها على سبيل الاجمال كما هو دأبنا في هذه المقالة فرع يتفرع على ما ذكرنا من ان الاتصال
الذي لازم للجسم اذا عرفت ان الاتصال الذي لازم للجسم لا يفارقه ابدا حتى الانفصال

ايضا فقد ظهر فساد قول المتاخرين في اثبات الهيولى ايضا وهو ان الاتصال لما كان
لازما للجسم فاذا طرء الانفصال عليه وجب ان يعدم الجسم بالمرة اذ لم يكن فيه امر آخر
باق حين الاتصال والانفصال وهو الهيولى لان عدم اللازم يستلزم عدم الملزوم وهذا
القول منهم مع انه مخالف للاصل كما عرفت خلاف للبديهة ايضا لانا نعلم بالضرورة ان
الجسم الواحد المنقوش بنقوش كثيرة والوان مختلفة اذا طرء عليه الانفصال لا يعدم
اصلا لان عدم يستدعي انعدام هذه النقوش والالوان جميعا ووجود اخر ينافي عدم الكم
والاقرار بهذا مكابرة صريحة للبديهة واذا لم يكن امثال هذه الامور بديهية فلا يكاد ان يوجد بديهي
اصلا فان انعدام الصورة الجسمية وهذه الاعراض جميعا ووجود اخر ينافي عدم الكم بدون
امتياز بل بدون مغايرة صريحة ظاهرة قول لا يكاد التفوه به فضلا عن ان يصدق العقل
ويعتقده العقلاء والعجب منهم كل العجب مع انهم على ظنهم يثبتون جهة لخرق الحرة مثلا
اذ انهم لا يحاشون من هذا القول الشنيع الذي لا ينبغي ان يعتقده الاطفال ايضا كما لا
يخفى وسبب الوقوع في هذا القول امران احدهما عدم التفرقة بين الاتصال الذي لازم
للجسم والاتصال الذي ليس بلازم للجسم وهو اتصال الاجزاء وقد عرفت ان الاتصال
الذي لازم للجسم لا يفارقه حين انفصال اجزاء الجسم ايضا حتى يلزم ما ذكروه والآخر عدم التميز

بين معاني الوحدة وذلك لانهم لما راوا الجسم عند الانفصال انه ينعدم وحدته الاتصالية
التي تكون للاجزاء فزعموا انه ينعدم وحدته الشخصية التي اذا فرضنا انعدامها انعدم الجسم
ايضا البتة لكن هذا ليس كذلك لان الوحدة الشخصية ما ذكرنا من الجسم لا ينعدم قطعا
مادام مادته المتشخصة باقية وذلك لان تشخص الصور المادية يكون بالمادة كما بين
في موضعه وسنبين ايضا في ضمن وصل تال لهذا الفرع فادام تلك المادة المتشخصة باقية فتلك
الصور المتشخصة ايضا باقية جزما من غير خلاف وبهذا ايضا احد الامور التي ذكرنا انهم اذا تبكوا
في اثبات اليوم فلا تغفل وصل مرتبط بما ذكرنا من بقاء الصورة الجسمية لا يخفى عليك
ان الواحد من حيث انه واحد لا يتكثر من ذاته لان التكثر هو التعدد والواحد بما هو واحد
لا يمكن ان يتعدد من ذاته بدون انضمام امر آخر معه وهو ظاهر بالبديهة سواء كانت وحدة
هذا الواحد جنسية او نوعية او شخصية فالجنس الواحد يتكثر بالفصول سواء كانت مادية او مجردة
الا ان لحقائق المجردة فصولها ايضا مجردة والمادية فصولها ايضا مادية والنوع الواحد
ان كان مجردا فيكون نوعه منحصرا في الفرد واما اذا كان ماديا ولا يكون نوعه منحصرا في
الفرد فتكثره بحسب الاشخاص يكون بسبب اختلاف استعدادات المادة وبيان
ذلك هو ان النوع بما هو نوع واحد لا يمكن ان يتكثر من ذاته كما مر بل يجب ان يكون

مع

مكثره

تكثره بسبب امر خارج فذلك الامر الخارج اما ان يكون فاعلا او قابلا اي مادة او
امور حالة في اي الاعراض اللاحقة له او امرا آخر غيرها لا سبيل الى الفاعل لانه واحد
اذ الصادر الواحد لا يمكن ان يكون مستندا الا الى علة واحدة كما عرفته سابقا والواحد
لا يصدر عنه الا الواحد فيلزم ان يكون هذا النوع منحصرا في الشخص وقد فرضنا
متكثرا بحسب الاشخاص هذا خلف ولا سبيل الى ايضا الى الامور الحالة فيه لان هذه الامور
يتاخر وجودها عن وجود محله وتعينه بالضرورة لوجوب تقدم تعين المحل ووجوده على
الحال وكل ما قبل وجوده وتعينه وفي سبب وجوده وتعينه فلا يمكن ان
يكون تشخصه وتكثره مستندا الى هذه الامور الحالة فيه كما لا يخفى ولا سبيل
الى ايضا لهذا الامر الآخر الذي قلنا ان الامر الذي لا يكون محلا للشيء ولا حالا
فيه ولا علة له لا يكون له تعلق بهذا الشيء اصلا فكيف يمكن ان يكون له مدخلية في تشخصه
وتكثره لانه غير متعلق به من جميع الوجوه اليس يمكن ان يعلل الشيء بالشيء كما لا يخفى
على من له ادنى تحصيل وان سلمنا ذلك لكن نسبة امثال هذه الامور يكون متساوية
بالنسبة الى هذا الشيء وغيره من الطبايع النوعية فتشخص بعض اشخاص هذا النوع
بها دون بعض غيره من سائر الانواع ترجيح بلا مرجح وهو محال فلا يبقى من الاحتمالات

المذكورة الا المادة فثبت ان تكثر انواع المادية وتشخصها لا يكون الا بسبب المادة
ولذلك يكون الانواع المجردة من المادة كلها منحصرة في الفرد لفقدان المادة
التي هي علة تكثر افراد النوع الواحد وذلك كما اردنا بيانه وهو ان تشخص الصور
المادية وتكثرها يكون بالمادة فما دام المادة باقية فصورتها ايضا باقية لامحالة فتذكر و
اما الشخص الواحد فيمكن ايضا ان يتصور تكثره بسبب امور شتى كما لا يخفى على المهرة في الحكمة
المحققة والمعرفة الحقيقية وهذا المختصر ليس موضع ذكرها فلا نشتغل عن هذا التحقيق فانه من
عظيم الفائدة جليل المنفعة بحيث لا يمكن بيانها بكنهها ولا ينبغي ايضا ذكرها لشرافتها وجلالتها
فافهم فتامل فانه هو الواهب المطلق والفياض الحق وصل آخر اعلم ان البيان الذي
في اثبات بقاء الصور الجسمية حين الانفصال هو ان علتها ثابتة غير متغيرة اصلا وبيان
ذلك ان وجودها مقدم على الصورة النوعية المتممة للجسم التي تتقدم بالذات على الحركة
لان الجسم لا يحصل له الحركة الا بعد كونه تاما وبعد تحقق وجود الحركة يتحقق وجود الغير
فوجود الصورة الجسمية مقدم على وجود المتغيرات بمرتبتين اذ لا يمكن وجود المتغيرة في هذه
المرتبة اصلا فهي بالضرورة ثابتة وعلتها ايضا بطريق الاولى والاحرى في البادي النظر اما عقل
او نفس فكيف يمكن ان يتصور انعدامها حين الانفصال ولو انفصلت انفصالا

غير

غير متناهية فهي مع بقاء علتها والا لزم تخلف المعلول عن العلة التامة وهو باطل ثم اعلم ان
من هذا البيان بعينه يظهر في الزار المشهور من اكثر المتصوفة وهو تجدد الامثال و
هو عندهم عبارة عن عدم بقاء الموجودات في آنين ويعرفون ان الموجودات كلها
تتقدم وتاتي في كل آن وتتجدد امثالها في آن آخر بعده وهكذا الى غير النهاية وبيان
فساد ذلك ان العقل الاول مثلا اذا انعدم يلزم احد امرين محذورين اما تخلف
عن علته التامة وهو الواجب كما سيتضح شانه واما عدم علته ايضا وهو ايضا باطل
ايضا وكلاهما محالان بالضرورة فما ادى الى ذلك كان باطلا بالضرورة فالقول بتجدد
الامثال طرق اخر كثيرة لكن ليس ههنا موضع ذكرها فافهم وتامل فان هذا البيان
اصل عظيم النفع جليل الفرع كثير الفائدة كما لا يخفى فرع يتفرع على هذا الفرع الاخير
ارسطو على اثبات الهيولى اذا ثبت ان الجسم مركب من الهيولى والصورة ظهر لنا ان في
الجسم شيئا ما قابلا لشيء آخر وذلك الشيء قد حصل للجسم بعد ما لم يكن موجودا فيه و
لا يمكن ذلك الا بالحركة على المعنى الذي يشمل الكون والفساد ايضا فثبت وجود الهيولى
في الجسم ان الجسم قابل للحركة ولما انتهى الكلام الى ذكر الحركة فوجب ان نتكلم فيها لانها
مسئلة مزورية نافعة جدا وقد زلت فيها اقدام الافهام اعلم ان الحركة على الاربع

ونعيد
لحق هر كيفية تغير بعض السنوات فان التغير على مذهبي احدهما مايكون وقعا كما يكون
في الكون والفساد والآخر مايكون على سبيل التدريج وهو الحركة وحدها كما قاله ارسطو
طاليس وهو ان الحركة كمال اول لما بالقوة من حيث هو بالقوة وشرح هذا الحد على ما
فهمنا هو ان المتحرك له كمالان احدهما هو ما ينتهي اليه الحركة وهو ما اليه الحركة كالكمال
الخاص الذي سمي اليه الحركة اذا كانت الحركة مكانية مثلا وثانيهما وهو نفس الحركة وهو
متقدم على الكمال الذي ذكرنا اولا فالحركة اذن كمال اول لما بالقوة وهو للمتحرك فان
اول ما يحصل للمتحرك من الكمالين هو الحركة ثم ما اليه الحركة واما فائدة قيد من حيث هو
بالقوة فهو ان موضوع الحركة اذا اخذ لا من جهة انه بالقوة بل من جهة انه بالفعل
لم يثبت له الحركة اصلا فان الحركة تعرض للشيء اذا كان له قوة واما اذا ارتفع القوة
عن الشيء كالعقل مثلا فلا يمكن له الحركة قطعا وكذلك ايضا مثل اذا فرضنا متحركا
كالملاء جميع جهاته بحيث لا يتصور فيه قوة اصلا لا في المكان ولا في الصورة
ولا في غيرها من الامور الممكنة للجوهر والجسم فانه لا يمكن ان يحصل له حركة اصلا بالضرورة
وبهذا القيد ايضا فائدة اخرى يخرج بها الكون والفساد وهو ان نقول ان الحركة
كمال اول لما بالقوة من حيث هو بالقوة بالنسبة الى ما اليه الحركة فان اولية هذا الكمال

اذ ام

الذ

الذي هو الحركة يكون بالنظر الى ما هو بالقوة اي الكمال الثاني وهو ما اليه الحركة فانه
اذا لم يكن هذا الكمال الثاني بل يكون كمالا واصلا كما يكون في الكون والفساد
لم يكن الحركة كمالا اولا قطعا فافهم هذا ما فهمنا من هذا الحد وقد فهم اكثرهم على نحو
آخر وحاصل ما يقولون انه انما اشترط قيد من حيث هو بالقوة في الحد لان القوة
فصل الحركة فيكون ذاتيا للحركة شاملا بالقوة وعلى هذا يلزم ان يكون الحركة متدرجة
الوجود وهو فاسد كما يرد على هذا الكلام بلا فصل فلا تغفل وايضا يلزم ان
يكون للحركة الواحدة ذاتيا شيئا ما بالفعل وشيئا ما بالقوة وقد علم ان الوجود
بالعدم بالضرورة وجب ان يكون للفعل والقوة اما موضوع واحد فيلزم لزوم
الاثنين للواحد البسيط او موضوعان موضوع للفعل وموضوع للقوة فيلزم
ان يكون للحركة اربعة اجزاء واستحالة هذه كلها ظاهرة كما لا يخفى ثم اعلم ان الحركة
على الحد التدريجي لا يمكن ان يكون تدريجية الوجود كما زعم المتأخرون ولا يكون

نفس م

ايضا متدرجة في شيء اما انه لا يكون تدريجية الوجود فلانها اذا كانت كذلك لزم
ان يكون الحركة من نفس ما اليه الحركة فان ما اليه الحركة هو الذي يحصل وجوده للمتحرك
على سبيل التدريج الذي هو نفس الحركة فاذا فرضنا الحركة ايضا كذلك لزم ان يكون ما اليه الحركة

يكون م

هف لايمكن فانه قد بان الفرق بين الحركة وما منه الحركة وغير ذلك من الامور اللازمة
للمتحرك كما هو مذكور في كتاب السماع مفصلا وبعباره اخرى اذا حصل وجود الحركة
على سبيل التدريج لزم ان يكون للحركة حركة اخرى لان التدريج عين الحركة كما عرفت
وتنقل الكلام على هذه الحركة فان كانت هي ايضا تدريجية الوجود يلزم ان يكون لها
ايضا حركة اخرى وهكذا الى ان سئم وهو محال فيجب ان يكون الحركة دفعية الوجود
وهو المقصود واما انه لا يمكن ان يكون الحركة متدرجة ايضا في شيء ما فلانه بسبب الحركة
يكون الشيء متدرجا متغيرا في شيء آخر كالجسم مثلا فانه بسبب الحركة متدرجا متغيرا اي
متحركا في المكان فاذا فرضنا الحركة متدرجة في شيء لزم ان يكون الحركة متحركة بحركة
هف وبسبب هذا الغلط عدم تميزهم بين مبداء الاشتقاق والمشتق فجعلوا مبداء الاشتقاق
مشتقا ولا يمكن ذلك لان مبداء الاشتقاق لا يصير مشتقا ابدا كما ان المشتق ايضا
لا يمكن ان يكون مبداء الاشتقاق نقول واطال الكلام في الحركة من غير افادة
من فيجب ان نضيف عليها ايضا بيان اشياء الحركة في الجوهر فانه ايضا مما له
ضروريته فاقول وقد ذهب اليها طائفة من الفضلاء مع ظهور بطلانها في الاستحالة
وبيان ذلك انه اذا فرضنا شيئا يتحرك في ذاته وجوهره من مبداء معين الى منتهى

خاص لوجوب تبدين الامرين في الحركات المتناهية فالمتحرك في منتهى حركته
من انه هو ما كان في مبداء الحركة بالشخص او غيره فان كان في المنتهى هو ما كان
في المبداء بالشخص فلم يتحرك اصلا بل كان ساكنا وقد فرضناه متحركا هف وان
كان في المنتهى غير ما كان في المبداء بالشخص فلم يحصل حركة ايضا لان بقاء المتحرك
بالشخص واجب في كل حركة كما بين في موضعه هف ايضا وعلى تقدير آخر اظهر شناعة
واكثر استحالة مما ذكرنا وهو انه اذا فرضنا شيئا متحركا في ذاته وجوهره يجب ان يكون ذاته
وجوهره غير ذاته وجوهره حتى يمكن ان يحرك المتحرك فيه لان ما فيه الحركة يجب ان يكون
غير المتحرك كما بين في موضعه ويلزم ايضا ان يكون المتحرك باقيا بالشخص وغير باق
ايضا اما بقاؤه فلوجوب بقاء المتحرك بالشخص في كل حركة كما عرفت واما عدم
بقائه فلانه تحرك في ذاته وجوهره فلا يكون ذاته حاصلا لابعد ويلزم ايضا
ان يكون عاريا عن ذاته ويخرج من ذاته وتحرك في ذاته وينتهي الى ذاته ومع ذلك
يجب ان يكون غير عار عن ذاته لوجوب بقاء المتحرك بالشخص واستحالة هذه اظهر
من الشمس في رابعة النهار ولا يمكن تصوره في الذهن ولا ينبغي ان يسطر بها فضلا عن
الاعتقاد بها كما لا يخفى فانهم وتامل جدا فان هذه الاطالة التي ذكرنا مما سلك غير

غرسه لا وصد شفاءه كتبهم المعتبرة ايضا فرع آخر ويجب ما ذكرناه سابقا ان لكل متحرك محرك
غيره وذلك لان المتحرك من حيث هو متحرك شيء واحد قابل للحركة بقوة قبول الحركة ولا يمكن
ان يكون لقوة فعل الحركة ايضا لان الشيء الواحد لا يمكن ان يلزم عنه امران كما عرفته مرارا
فللمتحرك محرك غيره ولا يضا محرك آخر اذا كان متحركا وهكذا الا ان ينتهي الامر الا
محرك غير متحرك والحاصل انه اذا ثبت الحركة ثبت المحرك وينتهي ذلك الى اثبات المبدأ
الواجب تعالى شانه وتثبت خمسة الحركة ووجود الزمان وما سعلق بهما من السايل الطبيعية
كلها هو مذكور مشروحا في كتاب السماع الطبيعي وكل ذلك موقوف على اثبات الهيولى والصورة
متفرع على الاصل الاصيل فقد علم من هذا ومما ذكرناه سابقا جميع الفروع المتفرعة على هذا
الاصل ان اكثر المسايل الحكمية يمكن ان يتفرع عليه وذلك عين ما ادعيناه اولا ان
هذا الاصل لك مع اما ذكرنا جميع الفروع التي يمكن ان يتفرع عليه مفصلا بل ذكرنا بعضها
لتعلمك في استنباط مسايل اخر غير ما ذكرناه تامل فانه هو الملهم للصواب اصل
آخر ينبغي ان يعلم ان الموجود بما هو موجود ينقسم اولا بحسب بادي الراي وظاهر النظر
الى قسمين احدهما واجب الوجود تعالى شانه والآخر ممكن الوجود ثم ممكن الوجود ينقسم
ثانيا الى الجوهر والعرض والجوهر ينقسم الى اجناسه ثم الى انواعه المندرجة تحت تلك الاجناس

دستور ام

وهان ذلك بحصاعلى سبيل الاجمال هو انه لا شيء من وجود موجود بالضرورة فذلك الوجود اما ان يكون واجبا او ممكنا
لكنه لا يمكن ان يكون واجبا لان معنى الوجود مطلقا سواء ثبت له الوجود اي يكون الوجود زايدا عليه وكل ما كان
الوجود زايدا عليه لا يمكن ان يكون واجبا والا لزم ان يكون الشيء عين وجوده ولا حاجة ذلك بحسب ان
يكون وجود الواجب تعالى عين ذاته صحيح ان يكون الموجود مطلقا ممكنا محتاجا الى غير الممكن وهو الواجب
تعالى فالواجب بالحصر حاصر في معنى الموجود هذا المعنى ثم الموجود اما موجود في الموضوع وهو العرض واما موجود لا في الموضوع وهو الجوهر الى آخر التقسيم علمت ما فيه فانه تحقيق شريف منه

الا ان يشير التقسيم الى النوع السافل وذلك العرض تقسيم لكل الاجناس العالية والنواعه
الا ان يشير الى النوع السافل كما بينا نموه على التقسيم المشهور اذا تحقيت
هذا وعرفته حق المعرفة فينبغي ان لا تشتغل بابطال ان الواجب تعالى شانه لا يكون
جوهرا ولا عرضا ولا جسما ولا غير ذلك من الامور السلوبة عنه تعالى وذلك لانه اذا
ثبت القسمة المذكورة ان الواجب تعالى قسيم للممكن وهذه احكام الممكن فقد ثبت لك بثبوتنا
اولا ان الواجب تعالى لا يكون شيئا من هذه ان شاء الله ويكون نقيضا لهذه النقائض
كلها لان قسيم الشيء لا يمكن ان يكون قسما له فيمكن ان تصور هذه الاحكام عنه تعالى والاولى
ان يكون قسيم الشيء قسما له وهو حق قطعا وهذه قاعدة حسنة واصل عظيم محصر مخترع
القدماء ثبت منه جميع هذه السبل المذكورة مرة واحدة من غير احتياج الى التعرض
لكل واحدة منها كما فعله اكثر المتاخرين فانهم يستدلون على كل واحدة من هذه المطالب
بدليل اخر وهذا مما فيه من البيانات المتطاولة التي الفوايد قليلة ومفسدة اخرى وهي انه
يستلزم الكثرة في ذاته تعالى وبيانه على الاجمال انه يجب ان يرجع السلوب كلها الى سلب
واحد وهو ايضا يرجع بالاخرة الى وجوب الوجود اذ لو لم يرجع السلوب الى سلب واحد
واحد لزم الكثرة فيه تعالى لانه لا فرق بين ثبوت الامور المتكثرة وانتفاء استناد الكثرة

وبين سببها عنه بالضرورة لانه محال لا يمكن ان يكون من جهة وذلك عن جهة اخرى
كما يكون ثبوت شيء بالشيء من جهة وثبوت شيء اخر له يكون من جهة اخرى ولا فرق
بينهما في استلزام تعدد الجهات كما لا يخفى على من له ادنى سلم فيلزم الكثرة في ذات الله
عز ذكره على اكبر وانت اذا عرفت الطريقة بحسنة فقد حصل لك الفراغ عن بيان
هذه المطالب عن تلك البيانات المتطاولة الغير الضرورية وهذه المقالات
المستدلة للكثرة في ذاته تعالى فلا تغفل عن هذا الاصل فان خير الكلام ما قل
ودل اصل آخر قيل المؤنة كثيرة المعونة انا نعلم بالضرورة ان كل طبيعة محتاجة
في نفسها الى شيء آخر فكما انه يجب تأخر افراد هذه الطبيعة اذا كانت لها افراد
عن هذا الشيء الذي اليه الحاجة يجب ان يكون هذه الطبيعة ايضا متأخرة عن هذا
الشيء لوجوب تأخر الموقوف عليه الموقوف عليه مثلا اذا كان طبيعة الالف من
حيث انها الف محتاجة الى الباب مثلا فكما ان كل فرد من افراد الالف يجب ان يكون
موخرا عن باب فكذلك طبيعة الالف يجب ان تكون ايضا متأخرة عن باب ضرورة ان علة
تأخر افراد الالف عن باب انما هي طبيعة الالف بما هي طبيعة محتاجة الى باب فطبيعة الالف
اولا وبالذات عن افرادها فيجب ان يكون ايضا متأخرة عن باب قطعا كما لا يخفى

فرع

فرع وبعلم ما ذكرنا ان طبيعة الصورة الجسمية ايضا ينبغي ان يكون متأخرة عن الهيولى
بالذات كما ان افرادها كذلك بالاتفاق القدماء والمتأخرين لان الطبيعة الجسمية على
طبيعة الجسمية محتاجة الى الهيولى وعلى تأخر افرادها ايضا عن الهيولى اصبح تلك الطبيعة
اليها لا غير اذ لو لم يكن طبيعتها محتاجة الى الهيولى متأخرة عنها لم يكن افرادها ايضا محتاجة
اليها ومتأخرة عنها والحاصل ان افراد الطبيعة تابعة للطبيعة في مقتضاها فاذا كانت
الطبيعة محتاجة الى شيء ما فافرادها ايضا كذلك والا فلا فظهر ان الطبيعة الجسمية لكونها
طبيعة محتاجة الى الهيولى يجب ان يكون متأخرة عن الهيولى متأخرا مع العلة وهذا
خلاف المشهور اذ المشهور بين المتأخرين هو ان الهيولى متأخرة عن الطبيعة الجسمية
ومتقدمة على افرادها لزعمهم ان الطبيعة الجسمية جزء العلة التامة للهيولى كما هو مذكور
في كتبهم مشروحا لكن بما على ما اصلناه ظهر فساد هذا الرأي ظهورا بينا ويظهر ان الامر على
خلاف ذلك لانه على ما ذكرنا يجب ان يكون الطبيعة الجسمية متأخرة عن الهيولى والهيولى
متقدمة عليها مستلزمة لها ولذلك صارت الهيولى معلولة للعقل فرغ واسطة والصورة
ليست كذلك كما بين ذلك في كيفية صدور الاشياء من الواجب تعالى شأنه في محل آخر
وعلى ما اصلنا ايضا ينحل شكوك وشبه كثيرة منها الدور الذي يلزم على رأيهم من ان الصورة

بحسبه وبنائه على الاجمال انه اذا كانت البيوت معلولة محتاجة الى طبيعة الصورة
بحسبه وتلك الصورة ايضا محتاجة الى البيوت بوجه ما فيلزم الدور وقد استصعبوا
جدا وتحير اكثرهم في دفعه وانا ايضا كنت من المتحيرين فيه سنينا كثيرة وقد وضعوا
ايضا في دفعه مقالات طويلة وبيانات كثيرة لكني لا اطمئن بشيء منها وانا رأيت اكثرها
للحيرة التي كانت لي في حل هذه الشبهة حتى انحلت بتوفيق الله تعالى بعد النظر بما ذكر
اذ دفعه بنحو ما اسلفناه ظاهر غير مستصعب اصلا وذلك لان البيوت لا يكون محتاجة
الا الصورة اعني الى قوامها والى تشخصها والى تشخص الاشياء سوى الله تعالى هو
الصورة والصورة محتاجة اليها احتياج الحال الى المحل على ما عرفت فلا يلزم الدور
فتأمل فيه اصل آخر اعلم ان الماهية من حيث هي ليست الا هي وهذا اصل مشهور مقرر
عندهم لا يخالفه احد لبداهة هذا الحكم وذلك لان كل شيء من حيث هو هذا الشيء
لا يكون الا هذا الشيء ويتفرع عليه فروع كثيرة عظيمة المنفعة تتجرب به الكمور الكثيرة
للحكيم تتصادم افكار الجهال وتتزاحم مقال اهل الجدال وانا اشير الى بعضها اشارة
فنقول فرع اذا كانت الماهية من حيث هي ليست الا هي فالماهية الموجودة في الخارج لا يكون
ماهية فقط في الخارج او يكون ماهية مع وجود في الخارج فان كانت في الخارج ماهية

فقط

فقط فلا يكون موجودة لان الماهية من حيث هي ليست الا هي كما عرفت وقد فرضناها
موجودة هف وان لم يكن في الخارج ماهية فقط بل يكون ماهية مع وجود فيلزم
ان يكون الوجود في الخارج مع الماهية لا بد من ان يكون موجودا في الخارج حتى يلزم
التسلسل في الوجود بل بعد انه وجود في الخارج لما عرفت من ان كل ما بالعرض
لا بد ان ينتهي الى ما بالذات فلا يمكن ان يكون مشتقا ابدا وبذلك ثبت ان الماهية الموجودة في الخارج تتصف بالوجود
في الخارج لا في الذهن كما هو مذهبهم جميعا وغاية ما يقولون في هذا المقام ان الماهية
في الخارج لا يكون ماهية من حيث هي حتى يلزم ان لا يكون الا هي بل يكون ماهية موجودة
فلا يلزم الخلف المذكور ونحن نقول اذا كانت الماهية في الخارج ماهية فقط بدون
امر آخر معه فلا يكون في الخارج الا هي فالفائدة في قولهم انها ماهية موجودة فائدة
محض لفظي من غير اصل فكيف يمكن ان يحمل الموجود عليها انها في الخارج موضوع
فقط بدون محمول اصلا فمن اين هذا الحمل وكيف يجوز العقل عقد الحمل من غير موضوع
فقط بدون المحمول وهذا شنيع جدا ثم يمكن ان يتلفظ بهذه الالفاظ الموهمة
لارادة المعنى لاجل الرفع في المحافل وتأثر الاغراض الفاسدة كما هو دأب الجمهور
حتى دون قصد المعنى بل لا ينبغي للعقلاء ان يتلفظوا بهذه ايضا

اذ لاجل م

٢ نحول هذه الاقوال في الكتب المكية تشوش اليقين والبس الحكم بالسفسطة والعجب
منهم انهم كيف يجوزون حمل المشتق على شيء بدون قيام مبداء اشتقاق به بذلك
الشيء وهذا امر قبيل كون المقيد بدون المطلق واستحالة ظاهرة فان جاز في
مفهوم الموجود حمل المشتق مع عدم مبداء اشتقاقه فلم لا يجوز ذلك في سائر
المفهومات ايضاً مثلاً لم لا يجوز ان يحمل على الجسم انه ابيض بدون قيام البياض
بذلك الجسم وليت شعري انه لم امكن ذلك في مفهوم الموجود ولا يمكن في سائر المفهومات
مع عدم المغايرة بينهما في هذا الباب والحاصل انه لا فرق في امتناع هذا الحمل
بين الموجود وبين سائر المفهومات بالبديهة لانه اذا امكن ان يحمل مفهوم المشتق
على شيء بدون قيام مبداء اشتقاقه بذلك الشيء فقد امكن حمل الابيض ايضاً
على الجسم بدون قيام البياض به وان لم يجز ذلك فلا يجوز ايضاً في الموجود وادعاء
الفرق بين الموجود وسائر المفهومات في ذلك مع بداهة عدم الفرق تعسف ظاهر كما

كان م

لا يخفى فاذا ٢ الوجود مع الماهية في الخارج فيجب ان يتصف الماهية بالوجود في الخارج
لانه يمتنع ان يكون الشيء موجوداً خارجياً مع عدم الوجود في الخارج كما انه
لا يمكن ان يكون الجسم متحركاً خارجياً بدون الحركة في الخارج وهذا هو معنى الاتصاف

في

في الخارج ولا فائدة في ان يقال ايضاً ان الماهية الموجودة في الخارج يكون بحيث
يمكن ان ينتزع العقل منها الوجود لانا نقول بازاء لفظ الماهية اما ان يكون مع
الماهية امراً او لا يكون فان لم يكن معها امراً في الخارج فالماهية يكون وحدها في
الخارج فكيف يمكن ان يتصف بما لا يكون فيها وكيف يمكن ان ينتزع العقل منها ما لا
يكون فيها وهو ظاهر بالبديهة وان كان مع الماهية بازاء لفظ الماهية امراً في الخارج
فلا محالة هو الوجود فثبت ما ادعيناه ان الوجود يكون مع الماهية الموجودة في الخارج عارضاً
لها وما قيل من ان ثبوت الشيء للشيء فرع ثبوت المثبت له امر معقول في اصل الترجمة
من المطالب دون البسيطة التي نحن فيها كما بين ذلك في كتب البرهان من المنطوقات مما
ولا تغفل من هذا فانه ايضاً اصل عظيم فرع اخر وما يتفرع عليها قدمناه في الاصل
المذكور وفرعه ان الامور الاعتبارية التي تسفسطون بها لا يكون لها معنى محصلاً لان
الشيء اما ان يكون موجوداً واما ان يكون معدوماً ولا واسطة بين الوجود والعدم
باتفاق العقلاء وهو اول الاوائل فالامور الاعتبارية التي تقولون بها لا يخ
من انه اما ان يكون بازاء هذه الالفاظ معان في الاشياء الموضوعة لها او لا يكون
كذلك فان لم يكن لها معان في الاشياء بل يكون الاشياء اشياء فقط فلم يكن تلك الامور

اصل

موجودة فيها ولا اتصاف لها اصلا لان المهية من حيث هي ليست الا ما عرفت
فان كانت لها معان فرائي شيء، واتصاف الاشياء بها فهو موجودة بالضرورة لانه
لا يمكن ان يكون الشيء متصفا بما لا يكون فيه ويكون الشيء شيئا آخر مع عدم ذلك
الآخر فيه مثل ان الشيء متحيزا مع عدم التحيز والجسم متحركا مع عدم الحركة وهذه كلها بديهية
بديهية اولية لا ينبغي لاحد ان ينكرها فضلا عن الفضلاء ولا فائدة لقولهم ان المهية
بحيثية التركيب ان يتصف بما ليس فيه او يشذ العقل منه ما لا يكون فيه كما عرفت ذلك
في الوجود فثبت ان القول بالامور الاعتبارية انما هو لفظ فقط ليس له معنى اصلا
فهو اذن اما ان يكون معدومة كانياب الاغوال واما ان يكون موجودة في الخارج
فتامل اعلم ان هذا الفرع قريب المنال من الفرع السابق والفرق بينهما ان المدعى
في الفرع السابق مخصوص بالوجود وفي هذا الفرع شامل لجميع الامور التي يقولون
باعتباريتها وانتزاعيتها واغايرتها في الفرعين دون فرع واحد لتضح المرام
في ضرب الكلام وتكراره ولا يبقى فيه خفاء والتباس كما التبس على اكثرهم هذا وسبب
الوقوع في هذه الامور امران احدهما عدم التامل في الاصل المذكور والاخر
القول بالوجود الذهني وتجويز اتصاف الاشياء بما ليس فيها بل في الذهن ولا تخفى
عليك

عليك ان القول بالوجود الذهني بعد تسليم ما قبل هذه الاقوال المذكورة ومن الاغلاط
المشهورة بين الجمهور فلا بد لنا ان نذكر حاله بعون الله تعالى فانه اهم المسائل
الضرورية المهمة كلام في ابطال الوجود الذهني هذا البيان موقوف على مقدمتين
احدهما بديهية وهي انه اذا كان العلم بحصول الصورة في الذهن كما هو مذهبهم
ان يكون الصورة العلمية من الشيء مرتفع بهذا الشيء مثلا اذا اردنا تحصيل
موقوف على امر الجار ينبغي ان يكون صورته العلمية من هذا الشيء بالفرض ممتنع
موقوف بحصول الوضع وموقوف الانسان من صورة الفرس وهذا مثل ما اذا اردنا موقوف
شخص ما من اشخاص الانسان كزيد مثلا فينبغي للعرف ان يتوقف لخصوصيات هذا
الشخص دون شخص آخر غيره حتى يحصل لنا الموقوف بهذا الشخص وان لم يعلم لك
بل يدركه لان صفات شخص آخر كعمرو مثلا لم تكن لنا حصول معرفة زيد اصلا وهو ظاهر
بالبديهة والمقدمة الثانية نظرية وبرهانها يحتاج ان يكون لكل واحد من الصور
المادية مادة مخصوصة مستعدة لها ولا على حلول هذه الصورة في غير هذه
المادة المخصوصة وهذه المقدمة مبرهنة عندهم ليس ههنا موضع
ذكرها اذا عرفت هذا فنقول ان الصورة الذهنية من النار مثلا يجب ان
يكون

كلام في ابطال الوجود الذهني

حاصل ما ذكره ان ما ذكره من ان الصورة العلمية من الشيء مرتفع بهذا الشيء ممنوع بل يجوز ان يكون الصورة العلمية من الشيء موجودة مع ذلك الشيء وما ذكره من ان المادة المخصوصة مستعدة لها ولا على حلول هذه الصورة في غيرها ممنوع بل يجوز ان يكون المادة المخصوصة مستعدة لها ولغيرها من المواد الاخر ايضا ولا يلزم من ذلك حصول الصورة الطبيعية في جميع المواد الاخر ايضا

الخارج

من نوع الخارجي لاشياء معرفة النار من الماء مثلا كما عرفت في المقدمة الاولى
يجب ايضا ان يكون لهذه الصورة النارية الذهنية مادة مخصوصة بها مستعدة
لها لتمكن حلول هذه الصورة فيها كما علمت في المقدمة الثانية فاذا كان ذلك
كذلك وحصلت صورة النار في الذهن فلم يحرق الذهن مع انها صورة مادة
حارقة ومادتها المخصوصة لها كما يفعل ذلك الصورة الخارجية من النار اذ لا مغايرة
بينهما في شيء من الامور لا في الصورة ولا بحقيقة ولا في المادة ايضا قطعا ولا
فائدة لقولهم ان شرط الاحراق هو الوجود الخارجي وذلك لان لوازم الماهية
لا يمكن انفكاكها عن الماهية اصلا لا في الذهن ولا في الخارج فان جاز انفكاك لوازم
الماهية في الذهن لجاز انفكاك الزوجية ايضا عن الاربعة الذهنية وهو مما قطعا
فهذه ايضا كذلك لعدم الفرق بينهما بهذا مع ان الصورة النارية التي يقولون
انها صورة ذهنية لا يكون ذهنية الا بحسب القول فقط لانها صورة خارجية
قطعا اذ لا فرق بين هذه الصورة النارية التي حلت في الارواح الدماغية
على زعمهم وبين سائر الاشياء الحالة في تلك الارواح مع انهم لا يقولون ان هذه
ايضا موجودات ذهنية وهذه الاشياء مثل الالوان الحالة في الرطوبات الدماغية

واخلاطها كالحمرة الحالة في الدم والصفرة التي للصفراء فلم كانت هذه الاشياء من
الموجودات الخارجية وتلك الصورة النارية من الموجودات الذهنية مع انهما مشتركان في
انهما امران حالان في الارواح الدماغية ورطوباتها وادعاء الفرق بينهما
مكابرة صريحة كالا يخفى على المنصف فظهر ان القول بالوجود الذهني شنيع جدا ولا يجتمع
الاقرار به مع العقل المستقيم لانه يستلزم تجويز ذلك حصول جبل وما هو فوقه في
الحجم واما قولهم ان مقدار الصورة الذهنية يكون اصغر من الصورة فلا يلزم المحذور
المذكور فمقبول مردود ليس هذا المختصر موضع بيانه لكن ذكرنا في هذا الباب
كاف لذوي الالباب لكنهم لا يتحاشون عن هذا كل الاحتمال لان اكثر ادلتهم المبتدعة
مبنية عليه وبه يدفعون الاشكالات الواردة على مذهبهم ولهم ايضا مقدمات
كاذبة في نفس الامر صادقة عندهم في نفس ما اثبتناه بالبرهان وبالجملة ان اكثر
الذهنيات اساس عظيم لبناء اعتقاداتهم وآرائهم ولا يمكنهم نفيه لاستلزام ذلك
انهدام بنيان معرفتهم ومذاهبهم ولا يمكنهم اثبات ما اثبتوه من المطالب
الحقة بطريق آخر ودفع الاشكالات الواردة على بعض المسايل على نحو آخر
فوقعوا في هذا القول المجتهد وفي اتيانه كالمجتهد ويشنعون من خالف

من

انتهى شرح

هذا الرأي ويتعجبون منه مثل تعجبهم ولو ذكرنا المقدمات التي أوردوها
على سبيل النقض والاشكالات التي على ظنهم لا يندفع الا بالوجود الذهني
ثم شغلنا بابطال جميعها لطال الكلام جدا وصار هذه المقالة كتابا كبيرا
كما قال المولى المعنوي قدس الله سره العزيز كر نويسم شرح آن بيحد شود مثنوي
بالخارج كما قد شوهد تنبيه مؤيد لما استنبأه مذكر لما فقده واذ قد بان و
ظهر لك وتقرر عندك حال الوجود الذهني وبطلانه فقد ظهر بطلان قولهم المذكور
سابقا الوجود ظهور ايقينا فان اتصاف الماهية بالوجود الخارجي في الذهن
لانه اذ لم يكن للوجود الذهني مغرا صرفا فاتصاف الماهية الموجودة في
الخارج بالوجود في اي ظرف يتحقق وعلى اي نحو من الانحاء يمكن في الواقع
لانه لا يمكن اتصافها في الخارج بناء على مذهبهم ولا في الذهن ايضا لامتناع
الوجود الذهني كما عرفت فالماهية الموجودة موجودة في الخارج مع عدم اتصافها
بالوجود اصلا لا في الخارج ولا في الذهن وحينئذ لم يصدق عليها انها معدومة
ويصدق عليها انها موجودة وهذا شنيع جدا وان لم يكن امثال هذه الاقوال
شنيعة فلا يكون في العالم قول شنيع اصلا فثبت ان اتصاف الماهية بالوجود في الخارج

لما قد سابقا ولامتناع الوجود الذهني فلا تغفل فرع آخر اذا ثبت ان
الوجود مع الماهية في الخارج ثبت ان الوجود لازم للماهية في الخارج بمعنى انه تابع
لان وجود الشيء فرع الشيء وتابع له بالضرورة فاذا كان الوجود تابعا للماهية وفرعها
فحينئذ سعي جعل الجاعل اولا وبالذات بالماهية ثم بلزومها الوجود لانه يمتنع
بالبديهة ان يجعل الجاعل اولا فرع الشيء ولازمه ثم اصله وملزومه ولازم ان يكون الملزوم
لازما واللازم ملزوما وهو حيث وهذا مثل جعل الزوجية قبل الاربعة و
ان يجعل البناء اولا البيت الفوقاني ثم البيت التحتاني وهذا كثير
فظهر مما قلنا ان للماهية مجعولية دون الوجود كما ذهب اليه طائفة من الفضلاء وقد
وضعت اللغات المتداولة ايضا مبنية على جعل الماهية دون الوجود كما يقال فلان
يحرك يده ويكتب اي يجعل الحركة والكتابة دون ان يقال فلان يعطي الوجود
للحركة والكتابة او يقال فلان يصير حركة موجودة وكما يقال ايضا في اللغة
الفارسية حركت ميكنم وكتابت ميكنم دون ان يقال حركت را موجود ميكنم
يا وجود بحركت وكتابت ميدهم والبديهة شاهدة لصحة ما يقولون وصدق
ما ينطقون به وكذب ما لا يقولون وكذا سائر اللغات المتداولة فتدبر

الجمهور كاللغة التركية ايضا كما يقال فلان ايش ايلدم اى حملت الفعل الفلاني
دون ان يقال فلان الشيء وجود ويردوم اى اعطيت الوجود للفعل الفلاني وامثال هذه
لا يخفى على من تتبع اللغات وتفكر فيها حق التفكر ولا يخفى على كل ان التبيين خرجة وضع
اللغات في بيان المطالب العقلية لما يخرق فيه عادة على الاكثر لان وضع اللغات تابع
معقول اصيل ولا يكون جزافيا فلنشرع في هذا الباب كلا ما مجملا ليحصل الاطلاع
على ذلك كلام مجمل في بيان وضع اللغات اعلم ان اللغات المتداولة بين جماعة خاصة
من الامم لكونها لغات خاصة مصطلحة بينهم مبنية على امور الجزئية القاصرة الناقصة لا يلزم
ان يكون موافقة لها في نفس الامر بل يكون مطابقة على ما وضعوا وواطئوا عليها اصطلحوا
حقا كان او باطلا وهذه مثل اللغات المتداولة في بعض دساتيق البلاد واقاصي
البلدان المعمورة المسكونة واما اللغات العامة المتداولة بين الامم كثيرة وتنطلق
بها الاحزاب المتفرقة العظيمة فاكثرها يجب ان يكون موافقة لها ونفس الامر
مطابقة على ما في الواقع اللهم الا ان تغير تبعا وضعها الاصلي ويطرق عليها
التحريف بسبب اصطلاح حدث بين جماعة خاصة منهم او امر اخر سخيف او
غير ذلك من الاسباب الباعثة على تحريف اللغة عن وضعها الاصلي ان وضع اللغة

اما ان يكون باجماع امم كثيرة على هذه اللغة المتداولة بينهم او بوحي الاهي مرسل يوحى ح
الى امته وعلى كلا التقديرين يحب صحتها وصوبه من الالفاظ بازاء المعاني وموافقتها
لها في نفس الامر لان الوضع على الاكثر يحمل ان يكون تابعا للطبع مقتضيا بها ما
على تقدير ان يكون الواضع نبيا فهو ظاهر لوجوب عصمته عن الخطاء ومن هذا
القبيل وضع القوانين بين الناس ومطابقتها ووضعها على ما في الواقع بالضرورة واما على تقدير
الاجماع فهو كذلك لامتناع ان لا يكون في مثل هذا الاجماع الذي وقع بين الامم
الكثيرة عقلاء وفضلاء عقلا وعادة فيحب صحتها وصوبه وجودة ما صنعوه
من وضع اللغات وغيره من الامور الناشئة عن اجماع امم كثيرة كما لا يخفى والغرض من هذا ما عرضي ح
الاطناب ان يعلم ان التمسك باللغات في المطالب العقلية لا يعد حدا عن طريق
العقل وقانون التعليم لانه ربما يفهم المطالب الدقيقة بمجرد هذه التنبيهات وبعض
تفهيم معاني اللغات على ما هو عليه سيما اذا كان المدعى بديهيا مثل ما ادعينا بيانه
فانه وان لم يكن بديهيا لم يكن ايضا اخفى منه لوضوحه وظهوره على ذي التصف
بالانصاف بل قد ثبت المطالب العظيمة بمجرد شرح الاسم وتفسير الالفاظ
على الوجه الاتم وهذا مثل الحكماء لان ابطال الخلاء والملاء يحصل لنا بمحض بيان

عن هذا اللفظ وشرح هذا الاسم وبيان ذلك هو ان الخلاء عند القائلين به عبارة
عن مكان خال عن الشاغل واذا فتش عن هذا القول صادم تناقض الرائم وذلك لان
المكان يلزمه الطول والعرض والعمق بالبديهة فكيف يمكن ان يتصور الخلاء
مع وجود الطول والعرض والعمق التي هي بعينها الابعاد الثلثة التي للجسم اذ لا معنى
للجسم الا ما له هذه الابعاد وكيف لا يلزم التداخل من وقوع جسم آخر في هذا
المكان الخالي عندهم وانكار هذا مكابرة صريحة فالقول بالخلاء لا يكون الا بحسب
اللفظ فقط لان معناه عين الملاء كما عرفت ولذلك قد اكتفينا في ابطال هذا الراي
بحض هذا البيان المذكور بدون اختيار دليل او بيان طريق آخر وظن ان هذا
الطريق احسن من الطرق المذكورة في ابطال هذا الراي واما القول بوجود البعد
المجرد فهو رأي لطيفة من افلاطون وغيره آخرون ممن قد اودعه في كتبهم لكن لم يفصلوه هنا موضع
ذكره كلي لسؤ الفهم وقلة التدبر صار ذلك مذهبا للاخراقيين جميعا في المكان تعميم
اذا عرفت ان الماهية مجعولة بمعنى انه يصح للجاعل جعل مستدا ما لوجود ما في
الخارج فينبغي ان لا يتوهم ان الماهية مجعولة بمعنى ان للجاعل ان يجعل الماهية ماهية مثل
ان يجعل ماهية الانسان ماهية الانسان لامتناع تخلل الجعل بين الشيء ونفسه بالبديهة

وبيان

وبيان ذلك ان كل واحدة من الماهيات بمرتبة الماهية في حد ذاتها ولا يمكن ان
يتعلق الجعل بهذا المعنى اذ لا يتصور في ذات الماهية وقوامها حتى يكون داخلا
في كون الماهية ماهية مثل ان يكون داخلا في انيتها لان الانسان ان
ابدا سواء كان جاعل او لم يكن جاعل اصلا في ثبوت الماهيات في حد ذاتها لا بمعنى انها
معدومات ثابتة لانه مر بل بهذا المعنى الذي ذكرناه وهذا هو المعنى المعقول من الاعيان
الثابتة التي قد سمعتها البتة دون ما توهم ان المراد منها هو المعدومات الثابتة
كما هو مذهب المتكلمين الصوفيين لامتناع ثبوت المعدومات بالبديهة كما بين في
موضعه ولا ما قيل ايضا ان المراد منها هو الصور العلمية من الواجب تعالى وهو مذهب
من قال بحصولية علمه تعالى وذلك لان هذا ايضا فاسد لامتناع هذا الراي ايضا
من وجوه كثيرة ليس هنا موضع ذكرها والحاصل ان للاعيان الثابتة لا يكون معنى معقولا
كما اظهنا بغير ما ذكرنا وهو ان الماهيات في حد ذاتها مهيات بدون جعل الجاعل
كما عرفت فهي ثابتة في نفسها ثبوت الشيء لنفسه وسائر المعاني التي ذكرناها خارجة
عن اصول الحكمة كما لا يخفى على من ضبطها حق الضبط فلا تغفل فانه فائدة جليلة
آخر في بيان وجود الجنس والفصل في الخارج انا نعلم بالبديهة ان اللون مثلا الذي

هو جنس الالوان موجود في الخارج عند العقلاء واللون المعقول انما هو ماخوذ

من اللون الموجود في الخارج قطعا ولك نعلم بالبديهة ان السواد ايضا مثل موجود

في الخارج كما نعلم وجود اللون في الخارج وذلك لصحة قولنا عند العقلاء ان الجسم الفلاني

اسود وانكار صحة هذا مكابرة غير صحيحة والسواد المعقول ايضا انما هو ماخوذ

السواد الخارجي بالضرورة فاذا قلنا ان اللون المعقول الذي هو مطابق للموجود

في الخارج موجود في الخارج لا يلزم منه ان السواد موجود في الخارج لان مطابق

اللون المعقول في الخارج غير مطابق السواد في الخارج وذلك لان مطابق اللون

في الخارج اذا كان عين مطابق السواد في الخارج لزم ان يكون السواد بياضا بالضرورة

اللون في السواد والبياض بالضرورة وهو باطل قطعا فظهر ان مطابق اللون

في الخارج غير مطابق السواد والذي هو فصل منوع له في الخارج فثبت ان السواد

الخارجي لون مع مغاير آخر معه في الخارج ومطابق كل واحد منهما غير مطابق الآخر وهو

كذلك حال سائر الالوان في الخارج بعين ما ذكرنا وبذلك ثبت وجود الجنس والفصل

انهما موجودان في الخارج كالبياض والصورة والفرق بين مبداء الكون الذي هو

البياض ومبداء القوام الذي هو الجنس هو ان مبداء الكون اي البياض مقدم على صورته

و

وينتقل من صورة الى صورة اخر كانتقال من صورة الماء الى صورة الهواء واما

مبداء القوام اي الجنس فليس لذلك كاللون مثلا فانه وان كان مقدما على الفصل

بحسب الرتبة لكن لا يمكن ان ينتقل من فصل السواد الى فصل البياض او من البياض

لا السواد وكالجوهر الذي هو مبداء قوام البياض وجنسه فان جوهر الذي فيه لا هو

يمكن ان يترك فصل البياض ويقبل فصل العقل او ينتقل من نوع العقل الى نوع

البياض كما بين في موضعه فتامل وقد يمكن ان نبين ايضا وجود الجنس والفصل

في الخارج بما ذكرنا سابقا من بيان استحالة الوجود الذهني في نفس الامر وامتناع

وذلك لان غاية ما يقولون هو ان الماهية تبسيطة في الخارج لكنها تتحلل في الذهن

الجنس والفصل فاذا ثبت امتناع الوجود الذهني فوجود الجنس والفصل في

اي ظرف يتحقق لامتناع وجودهما في الخارج ايضا عندهم فيلزم ان يكونا

كهفا والمغرب لفظا بلا مغراه وهو ظاهر الاستحالة قطعا فيجب ان يكونا

موجودين في الخارج بالضرورة فلا تغفل فرع اذا ثبت وجود الجنس والفصل

في الخارج ثبت تغاير التركيب الذهني والواجب تعالى شانه اذ تقرر ان مركب من الجنس

والفصل بعين ما ذكروه في تغاير التركيب الخارجي فيه معه وحاصله انه اذا كان

الواجب معه شائبة مركبا من اجزاء خارجيه لزم تقدم الاجزاء على الواجب لوجوب
تقدم اجزاء المركب على المركب ولزم ايضا احتياجه تعالى الى الاجزاء وكل ذلك
ممنوع فيه نعم لوجوب تقدمه على الاشياء كلها وعدم احتياجه في الخارج الا الى
الاشياء كما بين في موضعه وبيان ذلك انه اذا كان له تعالى جنس وفصل فان
الامور المذكوره الممنوعة لوجود الجنس والفصل في الخارج كما عرفت والمتكلمون
لما لم يقولوا بوجود الجنس والفصل في الخارج بل يقولون بوجودهما في الذهن
ولم يعتبروا بامتناع احتياج الواجب لا الى اجزاء في الذهن لان الواجب الوجود
عندهم واجب الوجود في الخارج لا في الذهن ولا يتحاشون عن هذا القول
الشنيع فاحتاجوا في نفي تركبه من الجنس والفصل لا الى هذا الدليل المذكور
كما قدر اينه في كتبهم يقينا واما بناء على ما اصلناه فقد كفى هذا الدليل في نفي
تركبه مطلقا كما فعله القدماء رحمهم الله معه فانهم اكتفوا في بيان هذا المطلب بهذا
الدليل المذكور لعلمهم بوجود الجنس والفصل في الخارج كما قدناه فتامل
جدا اصل آخر يجب ان يعلم ان العلم لا يمكن ان يكون من نوع علته ولا
من جنسها القريب ان له جنس قريب وبالجمله لا يمكن ان يكون بينهما امر مشترك

قريب

قريب لانه اذا كان الجنس مثلا مشتركا بينهما فحين جعل العلة جنس المعلول تقدمه
في الجعل على الفصل كما هو مقرر عند القدماء لزم ان يجعل الشيء نفسه لان الجنس
بما هو جنس شيء واحد لا يتميز ولا يتخصص الا بعد الجعل بالفصل لان الشيء انما
يتخصص بالذات جنس كان او نوعا لا يتكثر الا بسبب امر خارج عنه اما قبل الجعل وحينئذ هو
عين ما في العلة لوحدته بالذات فيلزم ان يجعل الشيء نفسه وكذلك اذا جعل العلة
نوعا بعين ما ذكرنا في جعل الجنس بل المفاسد المذكورة في هذا اجلى واظهر كما لا يخفى
ولا تغفل من هذا الاصل فانه مع وضوحه دقيق جدا وهو الاصل الذي قد
وعدنا بيانه سابقا ويتفرع عليه ان العقول والنفوس السماوية واجرامها وهيولاها
كلها نوعها وجنسها القريب ايضا متحدان في الشخص فلا يكون بينها امر مشترك
قريب اصلا كما قلنا سابقا فتذكر ولا تغفل فرع وله ايضا فروع اخر كثيرة
غريبة غير مشهورة بل المشهور خلافها منها انه يلزم منه ان يكون ارادة
الرب تحدث في الماء من الدار مثلا مخالفة بالنوع والجنس لحوادة الرب في الدار
لوجوب كون المعلول مغايرا للعلة بالنوع والجنس فكذلك البرودة الحادثة في الماء
في الاشياء وغير ذلك من المسائل الغريبة كما لا يخفى على من له يد في استخراج المسائل

بعضها من بعض واستنتاجها من الاصل فتامل اصل آخر ينبغي ان يعلم ان العدد لا يمكن ان يكون غير متناه بالفعل بحيث يبلغ الاحد لا يمكن تجاوزه عن هذا الحد بل كل عدد يصل الاحد وفرضنا انه غير متناه فقد يمكن ان يزاد عليه عدد اخر وذلك امر معلوم لنا يقينا عند العقلاء ولا يحتاج في اثباته الى البرهان لشدة ظهوره لزوم هذا المحال للعدد بل للكم مطلقا سواء كان متصلا او منفصلا وقد تلامذته و سلامة قريحتهم في الحكمة بهذه المسئلة فيقول مخاطبا لهم اليكم تجوزون بحسب عقولكم ان يكون بعد موجود ممتدا الى غير النهاية فمن قال منهم ان ذلك جايز عند فلانه لا يلتفت اليه بعد ذلك ولا يعد الحكمة ومن قال منهم ان ذلك غير جايز عند كان يلتفت اليه ويعد الحكمة وذلك لظنه ان تجويز ذلك علامة رداءة الذهن وقوة الفكرة وعدم تجويزه دليل صحة الراي وجودة الذهن وانى اقول انه لا يحتاج اقامة البرهان على ذلك المطلب الظاهر بنفسه عند العقلاء لكنا نرشد عليه توضيحا للامر و تسهيلا له فنقول انا نعلم يقينا ان العدد لك ويجب ان يكون المحل المذكور واجبا لازاله اذ لو لم يكن التناهي بهذا المعنى واجبا لازاله فيمكن فيه ان يكون غير متناه اذ التناهي وللاتناهي من لواحق الكم الموجود دون غيره من المقولات

حكم غريب افلاطن الالهي انه كان يسمح جودة ذهن ه

والاجله يعرض لسائر الاشياء لا لاجل شئ آخر يعرض له كما بين في كتاب قاطيغورياس فاذا لم يكن التناهي واجبا له فيمكن الاتناهي فيها بالضرورة وعلى هذا يلزم امكان حصول الانقسامات الغير المتناهية في الجسم وان لم يتحقق في الخارج بل امكانه فقط لامكان الاتناهي في العدد ومن ذلك يلزم امكان وجود جزء الذي لا يتجزى وهو مما قطعي كما قد عرفته في موضعه فلا تغفل فانه مسئلة غريبة شريفة مع وضوحه دقيق جدا فرع ينفع على هذا الاصل امتناع الامور الغير المتناهية بالفعل سواء كانت مترتبة او غير مترتبة وبيانه انه اذا امكن وجود الامور الغير المتناهية بالفعل مترتبة كانت او غير مترتبة لزم ان يوجد عدد غير متناه فلا يمكن ان يزاد عليه عدد آخر لانه لا يمكن ان يزاد على الشئ الغير المتناهي قطعا وذلك لان زيادة الشئ على شئ آخر انما يمكن اذا كان ذلك الشئ الآخر محدودا متناهيا ويكون له قدر معين بالفرد حتى يمكن ان يتصور الزيادة عليه واما اذا لم يكن الشئ متناهيا ومحدودا بحد معين فلا يمكن ذلك فيه امر كالا يخفى على المنصفين وهذا خلاف ما اصلناه وبيناه في الاصل المذكور وهو امكان الزيادة عليه في كل حد ومرتبة من مراتبه وهذا قبح لامتناع انفكاك اللازم من الملزوم قطعا وظني ان هذا الطريق في ابطال التسلسل

احسن الطرق المذكورة في كتبهم واقل مؤنة واتقن بيانا واعظم شانا انها
كما لا يخفى ويلزم من هذا امتناع الامور الغير المتناهية مطلقا سواء كانت مترتبة
او غير مترتبة كما هو راى القدماء وهو الحق خلافا للمتاخرين فانهم يجوزون
وجود الامور الغير المتناهية الغير المترتبة وانما ينكرون الامور الغير المتناهية
اذا كانت مترتبة كما يكون في سلسلة العلل واما اذا كانت غير مترتبة فهم
لا ينكرونها بل يصرحون بوجودها كما هو المشهور بينهم ان النفوس الانسانية
غير متناهية بالفعل بحسب العدد ويستدلون بهذا الراى لا القدماء وهو كذب
وافتراء عليهم لمخالفة هذا الراى لهذا الاصل المذكور والاصول المقررة
عندهم كما لا يخفى على من يطلع على اصولهم ومذاهبهم والظن ان سبب وقوعهم
في هذا القول هو ان النفوس الانسانية بعضها فانهم لما راوا الطبيعة اذلية
اثناسخ باطلا فاضطروا الى القول بعدم تناهي النفوس لعدم علمهم بحقيقة
الحال وعدم تفطنهم بما تفطنوا به القدماء وذلك فضل الله يؤتيه من يشاء

اعلم ان هذا الفرع اى امتناع الامور الغير المتناهية مطلقا اصل عظيم في
الحكمة سيما في اثبات الواجب تعالى شانه فان اكثر الطرق في اثباته تعالى هو
الطرق

هو الطريق الذي اخترعه القدماء رحمهم الله وهو موقوف على ابطال التسلسل
وبيانه على سبيل الاجمال انه اذا انحصر الموجود في الممكن والممكن كما هو معلوم
محتاج الى العلة وعلته ان كانت واجبة ثبت المطلوب وان لم تكن واجبة فهي ايضا
محتاجة الى علة اخرى وهكذا الى ان ينتهي الامر الى الواجب تعالى شانه لامتناع التسلسل
وهذا الطريق عند احسن الطرق المذكورة في كتبهم خلافا للمتاخرين ايضا
فانهم اختاروا طرقا كثيرة في هذا المطلب الاقصى ويظنون ان طريقتهم احسن
من طريقة القدماء والناس فيما يعشقون مذاهب لكنه اذا حقق الامر وفتش
عن الحق ظهر ان الحق على خلاف ذلك كما لا يخفى على من له قريحة محققة تهذبت وقد ظهر
يقينا مما ذكرنا في هذا الاصل وقوعه تصريحا وتعريضا فساد الراى المشهور المذكور
من المتاخرين وهو ان عدد النفوس الناطقة الانسانية غير متناه بالفعل وبيانه
ظاهر مما ذكرنا من حادثية العدد ومن لزوم امكان الزيادة على غير المتناهي او تزيد
كل يوم عدد نفوس الناطقة الانسانية لانه تعالى كل يوم هو في شان فتذكر لكن اذا كانت
النفوس متناهية يلزم بحسب ظاهر النظر الامرين اما حدوث الطبيعة واما وجود التناسخ
وكلاهما محالان عندهم سنا وخلفا والقصر عن الاشكال بحيث لا يلزم الامران

المحذور ان غير متصعب جدا لكنه لا يخفى ذلك على من ضبط الاصول المبينة المقررة
في موقف النفس وهذه الاصول لم يصح بها القدماء ولم يذكروا في كتبهم الا على سبيل
التعريض والاشارة لكي يمكن استخراجها من ضوابطهم المقررة المصرحة واستنباطها
من مقدماتهم المذكورة ولعل الله يأذن على ذكرها يسهل به هذه الصعاب من الاصول
المتعلقة بهذا الباب انشاء الله تعالى وان كنا قد قلنا ايضا في هذا المختصر ما هو عظيم
النفع في هذا الباب وفي موقف النفس من الاصول الشريفة الجليلة لكن لا يظهر الا
لمن له يد في استخراج الفروع من الاصول فافهم فانه هو الدر العقول لا مقام القول
وسبب كتمانهم هذه المسائل امران احدهما شرفها وعظم شانها بحيث ينبغي ان يصون
بها عن اهلها ايضا حتى لا يصل الى غير اهلها وهو ما قال العارف الشيرازي بارد عن مكوثيد
اسرار عشق ومستي تا نبخشد بمردان نيك خود بر سيج والآخر مظنة وقوع المفاسد لاجل سوء
الفهم وقلة التدبر كما هو داب الجمهور في الاصول المقررة المشهورة عن الحكماء و
لهذا لم يتلقوها الا بالانكار ولقد اخبرنا ثقة عن بعض افضلاء زماننا وهو علامة
وحيد زمانه ووحيد اوانه قال لي اني اردت في هذه الايام ملاحظة كتاب الشوارق لانه قد سمعت وصفه بعظم الشان ولكني ما اتفقت لي مطالعته الا الآن فطالعت

فطالعته من اوله الى آخره ملاحظا على التدقيق والتحقيق في يوم وليلة وداريت فيه شيئا صحيحا
ومسئلة معقولة بل كان كلها باطلا لا طائل تحتها اصلا فنظرت الى هذا القول واعجبت
من امثال هذه العلماء فاني هذا الكتاب المستطاب هو خلاصة افكار القدماء
ونقاوتها ونتيجة مساعيهم الجميلة في اعمارهم الطويلة مع قطع تعلقاتهم عن ملذات
الدنيا وشغلها كلها وتركهم وتجريدهم عن شوائب الطبيعة بالكلية وعلو همتهم
في تحصيل العلوم وكثرة تاييداتهم الالهية في ابتغاء المطالب الحقيقية فانهم مع ذلك حتى
كلها ومع غيرها من الاسباب المعينة في تحصيل المعارف الحكمية اتفقوا على هذه الآراء الرموز نحمه
المذكورة في هذا الكتاب واجمعوا عليها وصححوا احسن التصحيح وقد قال ايضا
الحكيم السبزواري في العلم الثاني في موضع من تركيبه عند ذكر بعض رموزات هذا
الكتاب كلاما في جلالة شان هذا الكتاب وعظم قدره بهذه العبارة انا مع
شدة العناية بذلك نعلم انا لم نبلغ من الواجب فيه الا اليسير لان الامر في نفسه صعب
فهو ممتنع جدا انتهى فكيف يمكن ان يحكم عليها بحقيتها وبطلانها في يوم وليلة
واحدة بل لا يمكن قراءتها ايضا في هذا الزمان القليل مع عدم التجريد عن شوائب
الطبيعة وفقد خلوص النية والجد مع اضداد المذكورات كلها بل ومع سائر

الاسباب المانعة من الوصول الى الحق ومع هذه جميعا هذا الكتاب كما نقلنا من
العلم الشريف في غاية الغموض ونهاية الدقة اذ كله مرموز ولا يمكن الوصول على كنه حقيقته
والاطلاع على حاصل مرموزاته الا بعد الاحاطة بجميع فنون الحكمة على ما ينبغي وبعد
تحصيل استعدادات اللائقة وارتكاب الرياضات الشاقة التي لا بد منها في
تحصيل الحكمة والمعرفة تحقيقا كما لا يخفى على طالبي الحق وسالكي سبيل الرشاد والغرض
من ايراد هذه الحكاية ان يعلم ان تدبر الكثير في المسائل العرفانية على هذا القانون
وتفكرهم في المسائل اليقينية على هذا الدستور فكيف يليق ان نذكر المسائل الشريفة
الجليلة سريعا وكيف لا يضن بها نهاية الضنة تكميلا في ذكر بعض الاداء الحقة المعتمد
عليها لما انجر الكلام الى ذكر النفس وتناهيها بحسب العدد فلا باس ان نتكلم
فيها فلنذكر فيها ما هو الواجب ان يعلم على كل من له نفس ناطقة وهو بيان تجردها عن
المادة وبدأ اولا قبل ذلك بذكر ما يجب الابتداء به في هذا المطلب وهو
بيان في قول من قال انها مادية بجوهر اولا ثم تصير مجردة بعد تحصيل
الكمالات المخصوصة بها فان هذا المطلب يعد من المطالب الضرورية في علم
النفس ولا ينبغي في هذا المقام الاختصار على اثبات التجرد فقط بدون

ابطال

ابطال هذا الرأي كما فعل اكثرهم لكن لانه على تقدير اثبات تجردها يبقى هذا الاحتمال
وهو انها تكون مادية اولا ثم تصير مجردة عن المادة ثانيا والدلايل الدالة
على التجرد لا تنافي هذا الاحتمال ولذلك ذهب اليه طائفة من الفضلاء مع اقرارهم
بتجردها فينبغي لنا ان نبطل هذا الرأي اولا ثم نشرع في اثبات التجرد حتى يثبت
منه تجردها مطلقا فنقول ان النفس بما هي نفس لا في ذاتها وجوهرها اما ان يكون
محتاجة الى المادة او غير محتاجة اليها ولا يتصور احتمال آخر لعدم الواسطة بين
النفي والاثبات وهو ظاهر فان كانت النفس بما هي نفس محتاجة الى المادة فلا
يمكن استغناؤها وتجردها عنها اصلا بسبب العلوم وغيرها لان الامور الاعتقية على
ذات الشيء لا يمكن ان يصير علة لانقلاب حقيقة ذلك الشيء في مقتضاها وذلك
لان احتياج الشيء الى شيء آخر وعدم احتياجه اليه امر ذاتي له بالضرورة ولا يمكن لشيء
ان يجعل شيئا آخر محتاجا او غير محتاج كما لا يخفى على المتصفير وهذا مثل طبيعة الانسان
المحتاجة الى الفرقة فانه لا يمكن ان يجعلها شيئا آخر غير محتاجة الى الفرد لحقيقة الواجب
الغير المحتاجة الى الفرقة شانه فانه لا يمكن ان يجعلها شيئا آخر محتاجة الى الفرد وهو ظاهر
وان لم يكن النفس بما هي نفس محتاجة الى المادة فحلولها في المادة اولا ثم لا يمكن اصلا بعين

ماذكرنا في بيان الشق الاول فظهر من هذا البيان ان النفس اما ان يكون مادية
دائما بحيث لا يمكن تجردها عن المادة اصلا واما ان يكون مجردة عن المادة اولا
وآخرا فتجردها وعدم تجردها غير ثابت بعد من هذا البيان وكل واحد من الامرين
محتاج الى بيان آخر فلنشرع الآن في بيان احد الاحتمالين المذكورين وهو تجردها
عن المادة بالكلية بحول الله وقوته اعلم انهم اثبتوا هذا المدعى ببراهين كثيرة وبيانات
متعددة لكنا لا نلتفت اليها بل نقتصر في هذا المطلب الاعلى على برهان واحد فنقول
الذي اعتمد عليه ارسطو طاليس فنقول ان حركة الاجسام النامية في جهات الثلث سواء
كانت نباتية او حيوانية او انسانية تدل على ان نفوسها مجردة عن المادة لانها
لو لم تكن مجردة بل كانت حالة في هذه الاجسام ومواد بالتحركت مع هذه الاجسام
كما هو شان الصور الحالة في المادة كالصور النوعية وغيرها فاذا تحركت مع الاجسام
المتحركة لزم ان يكون المتحرك والمحرك واحدا لان محرك هذه الاجسام هو النفس
فيلزم ان لا يكون للتحرك محرك آخر غيره وهو محال كما بين في موضعه وكما عرفت
في المباحث السابقة وبذلك ثبت تجرد النفس على احسن الوجوه سواء كانت انسانية
او حيوانية او نباتية وهذا هو الذي يحتج به القدماء ولهذا اختاره هذا الدليل

المقرر

المقرر في هذا المطلب لان اكثرها مخصوصة بتجرد النفس الانسانية وهذا اعم
شامل للثلثة المذكورة كما عرفت وهذا هو الحق عند التحقيق خلافا للمتاخرين فان
اكثرهم لم يقروا بتجرد النفوس الحيوانية والنباتية وغاية قطعهم في اثبات تجرد النفوس
هو تجرد النفوس الانسانية فقط ولم يتجاوزوا عن افكارهم عن هذا الحد كما قد رايته
في كتبهم يقينا بل يعترفون بهذا ايضا على سبيل التكلف لظنهم ان انكار هذا منزلة
للعار لاتفاق القدماء والعقلاء وبالجملة جميع الاذكياء على تجردها بحيث لا يسع لاحد
مجال وانكاره صار دليل الجهالة والضلالة فلهذا السبب يعترفون به لكن اكثرهم
يعتقدون به اعتقادا تقليديا واما الاعتقاد البرهاني فاظن انه لم يحصل لهم
احد لان العلم بالنفس واحوالها من اصعب العلوم واجلها شانا واعظمها خطرا ولا
يمكن الوصول لاكثر معرفتها كما هو حقها بطريق هذه الاكتسابات المتداولة بين الجمهور
بل يجب لتحصيل هذه المعرفة تعليم آخر وتعلم آخر ولا يحصل الا بتعليم عالم رباني
او بتائيد سبحاني ويحصل من حصول هذه المعرفة انواع العلوم الحقيقية واصنافها
الحقيقية الالهية ولهذا قال صاحب الشريعة صلى الله عليه وآله من عرف نفسه فقد عرف
ربه تعليم في كيفية علم النفس بالموجودات كما هو عليه في نفس الامر بناء على مذهب الراسخين

في العلم واول الامر منهم اعلم ان النفس باسم الله الاعظم وعلم آدم الاسماء

فالادم بحقيقة هو ان يعلم النفس حتى يعلم الاسماء كلها ح

كلها فان معلم كيفية علم النفس باعدادها من الموجودات واذ قد بان وظهر لك ان لها

الوجود الذهني فقد ظهر كيفية علم النفس بالموجودات الخارجية وهو انها تعلم اعيانها

الموجودات باعيانها لا بصورها ووجوداتها الذهنية لا يخفى ذلك كما عرفت

وعدم احتمال آخر في الاشياء كلها معلومة للنفس بذواتها لكن بعضها بتوسط

الآلة وبعضها بدون الآلة والامور التي تعلمها النفس بتوسط الآلات الامور

الجزئية المحسوسة مثل الحرارة والبرودة والاضواء والالوان والاصوات

وغيرها من الاشياء المحسوسة بالحواس ومنها تعلم المبادي والمفارقات

بطريق النظر والاكتساب واما الامور التي تعلمها النفس بدون الآلة فهي الطبايع

الكلية من هذه الموجودات وحقايقها ونفس ذواتها وكل هذه معلومة للنفس من علم

النفس بذواتها ومشاهدة حقايق الاشياء في مرآة ذواتها وذلك لان لها بحقيقة

النفس حقيقة جامعة للموجودات كلها علوية كانت او سفلية مجردة كانت او مادية

كما لا يخفى على من شم رايحة النفس وعرف منزلتها في منازل الوجود حق عرفه وكانه

اشار الى هذا المعنى امير المومنين وبرهان العارفين عليه التحية والسلام انكم

انكم

انكم جرم صغير فيكم انطوى العالم الاكبر وبتعبير ان تعلم ان الاشياء جميعا كلها

وجزئياتها معلومة للنفس بقوة واحدة لا بقوى متعددة كما ذهب اليه اكثر المتاخرين

لكن افعالها متعددة ومختلفة بتعدد الآلات وبحسب المدركات كالبخار ٩ و باختلاف محله

مثلا فان له قوة واحدة وتختلف افعالها بحسب تعدد الآلات المخصوصة لفعل فعل

وللنفس ايضا كذلك قوة واحدة بسائطها وبها تعلم جميع الاشياء محسوسة كانت

او معقولة فانها تدرك المعقولات بنفسها بلا يدرك المحسوسات ويدرك المدركات

بنفسها بلا يدرك الملموسات ويسمع بعين ما يبصر لكن مظاهر ادراكاتها وآلاتها كالبخار متعددة

وبعض مدركاتها معلومة بلا آلة وبعضها مع آلة فانها تسمع بالعضلة الموضوعة في الصماخ

ويبصر بالبصر ويشم بالزائدتين الشبيهتين بحلمتي الثدي في اقصى الانف وقس على هذا

سائر المحسوسات ويدرك المعقولات والطبايع الكلية بنفس ذاتها وهي ايضا

عين القوة المدركة للمحسوسات لكن عند ادراك الجزئيات المحسوسة كانها بحر من

ذاتها لا تخوم لها وعند ادراك المعقولات ترجع الى ذاتها الجامعة للاشياء كلها

بسائطها كما قلنا آنفا وهذا غريب دقيق لا يفهمه الا الاوحدي فان معرفة هذا موقوفة

على معرفة النفس حق معرفتها وهو امر مستصعب جدا بل ممتنع مع هذه الاجتهادات

المتداوله بين ابناء زماننا في تحصيل الحكمة الحقيقية ومما يتبين بهذا المقام بيان كيفية علم
النفس بالمجردات وهو انه كما يعلم حقايق الموجودات الخارجيه اولا وبالذات بدون
حصول صورة فيها لكي تدرك ذوات المجردات او طبايعها بدون حصول صورة فيها
بجليديه او نحو غيرها كما هو مذهب اكثر المتاخرين وذلك بعين ما اصلناه في بيان
ابطال الوجود الذهني فتذكر فاذا شاهدنا زيدا مثلا فانما نشاهد حقيقة الانسان الموجود
في الخارج لكن في ضمن عوارضها الشخصية التي لازمة لزيد مثلا وكذلك حال سائر المجردات
فلا تغفل ومما ينبغي ان يعلم ايضا في هذا المقام ان كل ما تدركه النفس بالحواس الخمسة الظاهرة
لا يمكنها معرفة طبيعته الكليه وحقيقته النوعيه للتكاثر فقد حاقد فقد علما وذلك
صريح ارسطوطاليس ايضا بل لا يمكن للنفس تخيله وتصوره ايضا فضلا عن تعقله وذلك
لان ادراك الاعم الفطر مثلا في الرؤيا الالوان والاضواء وغير ذلك من الامور المحسوسة
بالقوة الباصرة البته وذلك امر معلوم بين الجمهور وقس على هذا حال سائر الحواس
المذكوره فلا تغفل بيان آخر في كيفية علم النفس بالموجودات علم النفس باعيان الموجودات
وذواتها على ثلثة انحاء بحسب مراتب الموجودات ومنازلها في الوجود وذلك لان
الاشياء اما معقولة واما محسوسة والاشياء المحسوسة اما محسوسة بالحواس الظاهرة و

محسوسة بالحواس الباطنة اما الاشياء المعقولة فهي معقولة للنفس بنفس ذات النفس
وقوتها الذابته التي بها وبوجودها لذاتها من غير احتياج الى آلة اصلا وهذه المرتبة
من الادراك هي اعلى مراتب ادراكات النفس واجلها شانا وارفعها مكانا وهي السعادة
الكبرى والموهبة العظمى التي مطلبها الكون وينتهي اليها الواصلون واما الاشياء
المحسوسة بالحواس الظاهرة فانها مدركة للنفس باعيانها الخارجية وامكنتها الخاصة و
عوارضها الشخصية كما عرفت لكن بتوسط الالات المخصوصة بكل واحدة منها فيدرك
المبصرات بالبصر والملموسات بالعصب المحيط بالبدن مع الجلد والمسموعات بالعصب
الموضوع في الاذن والمذوقات بالعصبة المفروشة تحت اللسان والمشمومات
بالزائدتين المذكورتين في اقصى الانف فهذه كلها مدركة للنفس بقوة واحدة
فلا تكون القوة السامعة غير القوة الذابقة ولا القوة الباصرة غير القوة اللامسة
ولا يكون هذه ايضا غير القوة العقلية الناطقة التي بها يعقل النفس حقايق الاشياء
وطبايعها الكلية بل هي بعينها وهذه المرتبة من الادراك ادنى مراتب ادراكات
النفس واخسها بحسب الخرافة وهي حاصلة لجميع الناس واكثر الحيوانات بشرط السلامة
في الخلقة واما الاشياء المحسوسة بالحواس الباطنة كالاشياء المتصورة فهي مدركة

١٧ الى تعقد من

بذواتها بعينها الا في بعض الامور فانها مدركة بشخصيتها وبكميتها اذا
كانت ذوات كميات وبلونها اذا كانت ذوات الوان والفرق بين هذا الادراك
والادراك الباقي ان الاشياء بالادراك الباقي مدركة باعيانها الخاصة
على ما هي عليه في الخارج من غير تفاوت اصلا وههنا ايضا كذلك اذا كان الادراك
صادقا لكن لا يلزم في هذا الادراك ان يدرك الاشياء الممكنة كالاجسام
مثلا في امكنتها الخاصة بها بمعنى انه لا يلزم ان لا يكون الامكنة الخاصة بالاشياء
ملحوظة للنفس ومدركة لها بل قد تدرك الاشياء مع امكنتها الخاصة بل مجردة
عن امكنتها الخاصة وهو هذا من القول المشهور من القدماء من ان النفس تجرد
الاشياء في التصور بعض التجريد فان تجريد الشيء عن مكانه الخاص به تجريد له
عن بعض لوازمه المادية وهو المكان الخاص به على ما يقول المتأخرون وهو
من هذا القول القائلون بحصول الصور في النفس فان حصول صورة النفس
من الشيء في النفس ليس تجريدا له بل ايجادا لشيء آخر لا تجريد الذي الصورة
كما لا يخفى على المنصف وهذا الادراك بالقوة الخيالية من النفس مع آلتها
المخصوصة بها الموسومة بالخيال الموضوعة في الدماغ ولا يحتاج هذا القوة

في الادراك الخاص بها الى رفع الحجاب ووجود المحاذات او المماسة او غيرهما
من الامور التي كانت ضرورية في ادراكات القوى الظاهرة بل تدرك هذه القوة
ما تدرك عداها سواء كان قريبا كان او بعيدا محاذيا كان او غير محاذ وبالجملة حالها
على غير حال سائر القوى في الادراك وتدرك الاشياء البعيدة كما تدرك الاشياء
القريبة من غير تفاوت اصلا وهذه القوة ايضا ليست غير القوى المذكورة سابقا
بل هي بعينها والاختلاف في الواقع انما هو بسبب اختلاف الآلات بدون
مغايرة واختلاف في القوة قطعا وهذا المقام من النفس يعني هذا النحو من
الادراك مقام الكشف الصوري الذي يحصل للمتصوفة بسبب الرياضات والمجاهدات
والاذكار سيما الذكر الخفي المتداول بين هذه الطائفة وهو كنز عظيم واصل
جليل لا بد منه في هذا المسلك على رأيهم واكثرهم اذا حصل لهم هذا المقام يعتقدون
انهم العارفون المنتهون الفائزون بسعادة الدارين الواصلون الى اقصى
المطالب واشرف الرغائب وهم الجاهلون ان قصور هذه الطائفة والعوام
منهم دون خواصهم فانهم اجل شانا واعلى مكانا من هذه الاعتقادات الباطلة
والآراء الفاسدة الغير الواقعة لا يخفى عليك ان هذا الادراك قد يكون صادقا

وقد يكون كاذبا والادراك الصادق هو ان يكون مدرك الاشياء على ما هي عليه
في الخارج بدون تركيب من النفس او تفصيل منها وهذا هو الكشف الصوري الصادق
والادراك الكاذب هو ان يدرك النفس صورا وامورا غير موجودة في الخارج بل
يكون وجودها في عالم الخيال والمثال بسبب تركيب او تفصيل اتفقت من النفس بالقوة
المفكرة في اليقظة
المتخيلة والآلة المخصوصة بهذا الفعل كما يشاهد ذلك في المنام وفي البرسامية
وهذا هو الكشف الكاذب منهم والفرق بين هذا القوم وسائر الناس ان هذا القوم
قد حصلت لهم هذه الحالة بسبب كثرة الرياضات في اليقظة وسائر الناس تحصل لهم
هذه الحالة في النوم والحاصل ان الحال في هذا المقام شبيه جدا بحال الرؤيا بل هو عينها عند
التحقيق وكما ان الرؤيا قد يكون بعضها صادقة غير محتاجة الى تعبير اصلا وقد يكون
محتاجة الى تعبير وقد يكون كاذبة بحيث لا يمكن تعبيرها اصلا وهي اضغاث الاحلام فكذلك
حال النفس في هذا المقام فانه قد يكون ادراكها صادقا واقعيا صحيحا غير
محتاج الى تاويل اصلا وقد يكون محتاجا الى تاويل وقد يكون غير قابل للتاويل
اصلا وهذا بمنزلة اضغاث الاحلام في هذا المقام لكن اليس الكامل العارف والمرشد
الرشيد يعلم هذه المقامات بنور الحق ويميز بين هذه المكاشفات الصادقة والكاذبة

بحول الله

بحول الله وقوته وهذا النحو من الادراك متوسط في الشرافة والخسة بين الوجهين
المذكورين اعلم ان هذا البيان الذي ذكرنا في كيفية علم النفس بالموجودات هو
كيفية علمها بها حين تعلقها بالبدن فانها مع هذه الآلة تدرك الاشياء وتعلمها
على هذا النحو المذكور واما كيفية علمها بالاشياء بعد تعلقها بالبدن وخراب الهيكل
الجسماني ووجودها لا عالمها الاصلي فهي غير النحو المذكور بل يكون علمها بالاشياء
على نحو آخر اعلى واشرف مما ذكرنا ويحصى علمها بكنه ذاتها وما علم تاويل الا الله
والراسخون في العلم ولا ينفع التصريح به مصلحت ست كه از پرده برون افتد زاندر
ورنه در مجلس رندان خبر نيست كه نيست لكن لا يخفى على من تفكر في اصولنا المذكورة
في هذه المقالة حق التفكر وعلى الفائضين في قواميس الحكمة والمتوسمين بتوابيس المعرفة
فافهم وتامل فانه لا يخل في المبداء الفياض تقريع يجب في ذكره بعد ما ذكرنا سابقا على
ان لنا في اثبات بقاء النفس بعد خراب هذا البناء الجسماني والهيكل المحسوس اطنابا
كثيرة شريفة ليست هذه المقالة موضع ذكرها بل ليس ينبغي ان نتذكر ها هنا لكن
وجدنا قدرها لكنا نتذكرها ههنا طريقا لائقا بهذا الموضع موافقا لما هو المشهور بين الجمهور
استنبطناها من الاصول المقررة عندهم وهو انه اذا ثبت تجرد النفس على نحو ما عرفت

ثبت بقاؤه بعد هلاك البدن وبيان ذلك انه اذا لم يكن النفس محتاجة في الوجود
الى المادة فيجب ان يكون صدورها عن الفاعل لا في المادة والفاعل الذي هذا
شانه ان لا يكون موضوع فهو هو المادة بل الامكان الذاتي فقط انما هو العقل
البتة وبذلك يفارق العقل والنفس كما هو المقرر عندهم والعقل دائم الوجود
عند الجمهور فيجب ان يكون النفس التي هي معلولة ايضا كذلك والا لزم تخلف المعلول
عن علته وهو محال وذلك ما اردنا بيانه وهو دوام وجود النفس وبقاؤها بعد
فتامل وما يمكن ان يقال في هذا المقام وهو قول اكثر المتاخرين لعل المانع
شرط وجود النفس وبقائها فلا يلزم ما ذكرتم ليس بشيء لان النفس لا تحتاج في وجودها
الى المادة كما عرفت وما لا يحتاج في وجوده الى المادة لا يتصور ان يكون المانع
شرط وجوده او بقائه فكيف يمكن هذا القول كما لا يخفى فمنع شرط فعل النفس انما
هو المادة قطعا لانها لا يمكن ان تفعل الا في المادة او بسبب المادة اي الآلة
بحسبه وبذلك يمتاز النفس عن العقل في الوجود لكن يرد الاشكال بحسب ظاهر النظر
على هذا الطريق من جهة اخرى وسيأتي ما يدفع على هذا تعطيل النفس او التناسخ وكلاهما
محالان الا انه عند التحقيق لا يلزم الامران المذكوران المحذوران اصلا

فافهم

فافهم فتامل فانه ايضا من الاسرار التي لا ينبغي ذكرها لكنه لا يخفى على اهله وعلى من
تفكر في الاصول المذكورة في هذه المقالة تقيم وبه تتم هذه المقالة في بيان حال
النفوس البشرية بعد فساد هذا الهيكل بجملته وفنائه وقبل تعلقها ثانيا
بالبدن المعاد الذي اخبر به لسان الرفيع الشان الصادق صلى الله عليه وآله وسلم
لما كان المعاد الجسماني مما اتفق الانبياء واظهر من ان يحتاج الى البيان
وقد قضت الاوطار في هذه المسئلة الاخبار المتواترة عنهم عليهم السلام
وقد بسطوا في هذا الحق البسط وتم البيان فلا ينبغي لاحد ان يتعرض له
بعد مقالاتهم الصادقة الشافية وبياناتهم المشروحة الوافية لان ذلك من قبيل
توضيح الواضح وبمنزلة تنوير البيت بالسراج بعد طلوع الشمس الوهاج ولذلك
لم نتكلم فيه ونشرع في بيان حال النفس في هذه الواسطة التي نزل فيها وحل
على حقيقتها فنقول الكريم يا ليت قومي يعلمون بما غفر لي وجعلني من المكرمين اعني
بعد فساد البدن الاول وقبل كون البدن الثاني على نحو ما دل عليه الاصول
المقررة ونطق به البراهين القاطعة اعلم ان النفوس ينقسم اولا بثلثة
اقسام القسم الاول هو النفوس السابقة البسيطة والثاني هو نفوس الاشقياء

والثالث هو نفوس السعداء قال الله تعالى في كتابه العزيز مشيرا الى الاقسام الاخيرين
يوم يأت لا تكلم نفس الا باذنه فمنهم شقي وسعيد فلنذكر حال كل واحد منها بعون
الله تعالى وتوفيقه وبدأ اولا بذكر حال النفوس الى ذهبه البسيط فنقول اما النفوس
الى ذهبوا الى التراب ولم يكتسب فعليه اصلا لا في جانب الكمال والسعادة ولا في جانب
النقص والشقاوة بل لم يخرج من هيولانيتها فعلا وامثال هذه نادرة جدا فالحال
حالة لا يكون فيها لذة ولا الم اصلا وذلك لعدم علة اللذة والالم وهما الكمال
والنقص وهذه كنفوس الجانين والبلد وكنفوس بعض الصبيان الذين لم
يحصل له صورة فعلية اصلا لا في الكمال ولا في النقص وغاية ذلك على ما قال
الشيخ الكبير محي الدين الاعرابي لا يكون لها اربعين يوما واما بعد ذلك فلا بقاء
لها هيولانيتها الصرفة المحضة فتبقى هذه النفوس بلا لذة ولا الم وترجع
الى عالمها الاصلي اي معدن النفوس الجزئية ومنبعها فارغة من العذاب خالية من
الثواب وقد ورد الحديث عن نبينا وعليهم السلام انه يأتي على جهنم بعد موتهم
وتعدم انفسهم عند فسادا جسادهم فلا يشعرون بشيء حتى يبعثوا واما الاشقياء و
هم الذين حصلت لهم فعلية مضادة للسعادة واكتسبوا لانفسهم هيئات ردية

مثل الجهل المركب كالاعتقاد بوجود واجب مثلا او يجب العمل كالزنا
كالزايل الثنائية والاخلاق الردية المذكورة في كتب الاخلاق مثل وصفها
او يجسما جسيما فاعلم يا فلان والله اعلم يدل على ان حال نفوس هؤلاء
ردية جدا ولها عذاب اليم والم شديد طويل لا يعلم بيانها شدة وكثرة كما
قال الله تعالى وجده واما الذين شقوا ففي النار لهم فيها زفير وشهيق خالدين
التي تكذب بها المجرمون يطوفون بينها وبين حميم آن لها سبعة ابواب لكل
باب منهم جزء مقسوم اولئك لهم سوء الحساب وما واهم جهنم وبئس المهاد لكن
يختلف حالها وليتها في العذاب بحسب رسوخ هذه الهيئات المكتسبة والاخلاق
الردية فكلما كانت الهيئات اشد رسوخا واكثر جذوذا كان العذاب اعظم شدة
واطول زمانا لكنه يحصل لها الخلاص من هذه العقبات والنجات من هذه الدركات
جميعا برحمة من الله وغفرانه بعد عذاب عظيم وزمان طويل قريب بالخلود والدوام
ومرور الدهور والاعوام وحصل لها الرجوع الى عالمها الاصلي اي معدن
النفوس الجزئية وهذا معنى قوله تعالى لابثين فيها احقابا وهذا المعنى لا يعلم الا من اراد الله به خيرا فالله يهب
فانهم جوزوا زوال الآلام التابعة للاخلاق الردية وانفكاكها زوال

بسبب طول زمان مباعدة النفوس عن البدن وفنائها عن لذات البدنية
وشهواتها ومزخرفات زخارف الدنيوية وحطامها وذلك لان الاخلاق مطلقا
كانت مكتسبة من البدن وما يتعلق به من حب الدنيا وهو رأس كل خطيئة لان النفس
في نفسها جوهر غير متخلق بخلق اصلا لا بالاخلاق الحسنة ولا بالاخلاق
الغير الحسنة فاذا زال تعلق النفس عن البدن وطال زمان مفارقتها عنه فلا
محالة زوال هذه الهيئات الردية لعدم علتها لكن لم يجز وا زوال الالم التابع
للجهل المركب وهو نار الله الموقدة التي تطلع على الافئدة وقد صرحوا بذلك
في كتبهم غير مرة لزعمهم ان ذلك الالم موقوف على الآلة البدنية فحكموا بخلود العذاب
من هذه الجهة ودوامه وبعدم الخلود في النار من جهة الاخلاق الردية وغيرها من
حب الدنيا وتوابعها وهذا مذهبهم جميعا لكن الحق والبرهان على خلاف هذا
الاخلاق
وذلك لانه لا فرق في ذلك بين الجهل المركب وبين سائر الهيئات الردية و
الفاسدة والبرهان على ذلك هو انه كل ما لم يكن ذاتا ولا ذاتيا لشيء آخر بل كان عارضا
لا بسبب امر خارج عنه فهو يزول بزوال ذلك الامر الخارج لاستحالة وجود المعلول بدون
العلة وذلك ظاهر جدا والامور التي حصلت للنفس بسبب الجهل المركب ليست ذاتا
ولا

ولا ذاتيا لها بل حصلت لها بسبب الالات البدنية التابعة للمزاج الخاص بذلك
الشخص لانها هيولانية جواهر غير متصورة بصورة اصلا كما هو المقرر عندهم و
كما قال الله سبحانه في كتابه الكريم والله اخرجكم من بطون امهاتكم لا تعلمون شيئا فاذا زال
هذا السبب تزول هذه الامور التابعة له بالضرورة وهذا مثل ما قالوا بعينه في زوال
الهيئات المخلقة بزوال الآلة ولا فرق بينهما اصلا كما لا يخفى لما قولهم ان زوال الجهل
المركب موقوف على الآلة فهو صحيح اذ كان شرط زوال الجهل حصول علم واقعي وهو موقوف
على الآلة وهذا ليس كذلك لان الجهل قد يزول بالعلم الواقعي وقد يزول بسبب آخر مثل
النسيان كما شاهد ذلك في انفسنا كذا هو لنا من الامور التي الواقعة كثيرا ومثل عدم
سبب حصول الجهل المركب وزواله فيزول الجهل بالضرورة ومثل النفس حين مفارقتها
عن البدن بالنسبة لا هذه الهيئة الجهلية والمخلقة كلها بعينه مثل الماء المسخن بالنار حين
انعدام النار فانه كما ان هذا الماء يعود الى طبعه بالضرورة ويصير باردا كذلك
النفس حين فناء الآلة ترجع الى هيولانيتها الذاتية بالضرورة والمكابرة في هذا
تعسف جدا فلهذا حكمنا بخلاص هذه النفوس من هذه الالام البتة وعدم سرمديتها
عذابها فلا تقنطوا من رحمة الله ان الله يغفر الذنوب جميعا لكن اذا حصل لها التجانس

الذي يحصل للسعداء بعد فناء الجسد وهو العلم الاتم الاشرف الاعلى الذي اشرنا اليه
سابقا واما باقي العلوم التي قد سمعت ذكرها فلا يقر اثرها منها حين مفارقة النفوس
عن البدن لانها جميعا مشروطة بالبدن وموقوفة على الآلة وابن الآلة حين فناء الآلة
ويجب العلم بهذا التخلي عن الرذائل والتحلي بالفضائل بل التخلي عن الرذائل كما في هذا
ورفض حب الدنيا وما يتعلق بها مما ذكرنا في كتب الاخلاق فحال نفوس هذه الطبقة
العديمة العرشية كما يدل عليه البرهان حال لا يمكن بيان لذاتها السرمدية بالعبارات المتناهية ولا باشارات
القاصرة اذ لهم سرور ونعيم وحبور وفوز عظيم وقد اشار الى منزلتهم بجليل عطائه تعالى وانا
الذين سعدوا فهم في جنة خالدين فيها ما دامت السموات والارض يطوف عليهم ولدان
مخلدون باكواب واباريق وكاس من معين وحور عين كامثال اللؤلؤ المكنون
جزاء بما كانوا يعملون وهم الفائزون بسعادة القصوى والواصلون الى المرتبة الكبرى
المتكئون على الارائك في جنات تجري من تحتها الانهار ابدا لا يبغون عنها حولا وهم الادنى
بل هذه كلها عبارات عن مرتبتهم التي لا يمكن تقريبها بالعبارة واشارات الى منزلتهم التي
لا تصور بيانها بالاشارة بل مقاماتهم هذه مقام قاب قوسين او ادنى ومرتبة
لا عين رأت ولا اذن سمعت كما ورد ذلك في الآيات النازلة في شأن هذا المقام

من هذه العقبات لم يحصل لها منزلة السعداء ومرتبتهم بل يحصل لها مرتبة اذا من
مرتبة السعداء واعلى من مرتبة النفوس الساذجة البسيطة وهذه المرتبة تحصل اذا حصل
لها الرجوع الى محلها الاصلي كما قلنا واما قبل ذلك الرجوع فلا نجاة لها من العذاب
اعلم انه اذا اتفق ان تكمل النفس بجزء العلم فقط بعلم مطابق للواقع و
لم يتفق لها الاستكمال من جهة بجزء العمل بل حصلت لها الهيئات الردية بسبب الاخلاق
وحب الشهوات البدنية ولذاتها وعلائقها فتكون اخف عذابا ممن تنقص في جانب العلم
والعمل معا لان عذابها يكون من جهة نقص العمل فقط دون العلم ولهذا لا نزول
هذه الهيئات البدنية وبزوالها يزول العذاب ابدا معا ويحصل لها بعد ذلك السرور
الدائم واللذة السرمدية التي حصلت لها من جهة بجزء العلم وهي اتم اللذات و
اشرفها مرتبة واعلاها درجة والحاصل ان استمرار العذاب وبقاؤه وكثرته وشدته يكون بحسب
المقتضيه لو كلما كان هذا السبب اكثر والاثم اكبر فالعذاب اتبع له يكون اكثر واشد و
كلما كان ذلك اقل فهذا اقل ولكل درجات مما عملوا ولكل عامل مما عملوا
واما السعداء وهم الذين اكتسبوا لانفسهم فعليه كاملة وامور بهيئة بحسب العلم واول
مرتبة هو العلم التصوري الذي ذكرناه في كيفية علم النفس بالموجودات واعلى من ذلك هو العلم

الذي

وسمعت ايضا من الاخبار الواردة عن ائمتنا عليهم السلام وهذه الحال نهاية
احوال السالكين وغاية سير الواصلين وهو الرجوع المطلق الى الحق ثم الاوبة المستمر
واليه الرجعى اليه ادعو واليه مآب وغير هذه من الآيات الدالة على هذه المرتبة بل
كتابه الكريم مملوء من هذه الاشارات المبثوثة بهذه المرتبة الجليلة السرمدية لكن
لا يمكن تصورها الا بعد التصديق بها ولا يتصور التصديق بها الا بعد التدرب
والتمهر بها كما قال العارف الرومي توقيا مت شوقيا مت رابهين ديد دار
شرط است اين ذوق نيابد همه جمع المومنين والسالكين هذه المراتب الا بهذه
والمواهب السرمدية بمحمد وآله الطاهرين ومحمد نبي رب العالمين خاتم النبيين
على منافع هذه المقالة وفوائدها ومنها تعليم مرتبة هذه المقالة ايضا انا قد اودعنا في هذه
المقالة علما وفرعا نقضيا وتعويضا مسائل كثيرة شريفة جليلة القدر لا يوجد مثلها
في الكتب المتداولة بين الجمهور ان كان الناظر فيها ناظرا بعين الانصاف و
متجنبا عن البغي والاعتساف خاليا عن الانكار وبحد طالبا للعلم والعمل باعثا
للحق واليقين سالكا مسلك العارفين غير لاما ما تركنا في مقالتنا هذه مسئلة ضرورية
في مسلك العرفاء الواصلين ومنهج الحكماء الصادقين بل ذكرناها جميعا اما تصريحا

واما

صوله م

ومنها تعليم

واما كناية عنها فمن ذكر الاصول المقررة والفروع المذكورة وسائر المسائل الجليلة
القدر التي اوردناها في هذه المقالة ايرادا خاليا عن الاطناب والاخلال بل متوسطا
في الايجاز والاختصار كما لا يخفى على من كان شائقا الى الحكمة ومتتبع كتب المصنفة في هذا
الفن وتصفح المصنفات المتداولة الطويلة من غاية الاشتياق تصفحا كثيرا او
تتبعا بليغا على سبيل الجد والاجتهاد وحصل له اليأس من الظفر بالمقصود لصعوبة
هذا المرام ولاضطراب مقالاتهم الغير المبنية على اصول الحكمة ثم انه لو اتفق له الاطلاع على هذه
المقالة وتفكر فيها تفكرا صحيحا وتدبرا بليغا خاليا عن الظن والتخمين شائقا الى الحق و
اليقين ولا يكون مثله كمثل الذين حملوا التوراة ثم لم يحملوها كمثل الحمار يحمل اسفارا بل
يكون من القرآن السمع وهو شهيد وله في طلب المعرفة قريحة سليمة واذن واعية فان
هذا الرجل اذا ظفر بهذه المقالة شمر بصدقنا ما قلنا في شأنها وانتفع بها انتفاعا
تاما وعرف مقامها ومنزلتها بين سائر الكتب والذين اتيناهم الكتاب يعلمون انه منزل
من ربك بالحق فلا تكونن من الممترين ويطلع فيها على حقايق الامور في طرق المعرفة
الحق ودقائق الرموز والاسرار في طلب الحكمة تحقيقية المحققة اطلاعا حقيقيا نقيا
غير مشوب بشوائب الشكوك والاوهام وغير مشوش بشبهات اهل الحكمة والكلام

يذكرون وما هم بعون الله وحسن توفيقه انا قد فصلنا الآيات لقوم يذكرون الا اولوا الالباب

هذا آخر ما اردنا بيانه في هذه المقالة والحمد لله رب العالمين والعقل والحق وصلى الله

رسالة موجزة موسومة بالتنقيح في المنطق لصدر المتألهين قدس سره

على محمد فلكه وسائل الانبياء

بسم الله الرحمن الرحيم وبه نستعين

الحمد لله الذي رفع سماء العقل الهادي الى اصول الآراء وفروع النقل واقعده

في سوق التصرف في مواد صور الاقيسة وكيفياتها وعناصر امزجة الادلة وكيفياتها

ليتميز به نقد البراهين من زيفها وتوزن مثاقيل الحجج من ميلها وحيفها ليأمن من النقص

والخسران ويحترز عن الجور والطغيان فقال له الا تطغوا في الميزان وأقيموا الوزن

فويل للمجادلين من اهل الشغب والعناد والمراء واللداد الذين اذا اكتالوا

على الناس يستوفون واذا كالوهم او وزنوهم يخسرون والصلوة على برهانيه البالغة

وحجته الزاهرة محمد فلكه نتائج مقدمات الولاية والنبوة ووسايط حدود العصمة والعدالة

وشرائط انتاج العلم والعمل والوصول الى المبداء الاول وبعد فانك مريد السلوك

واد اياك من المنطق الا اصول منقحا فصولها من فضول فان اخذت الفطانة

بيدك سهل عليك السبيل الى البسط والتحقيق والبحث والتفصيل والله الهادي الى الطريق

الرشاد

الرشاد وعليه التوكل وبه الاعتماد الاشراق الاول في ايساغوجي وفيه مقدمة ولمعات

المقدمة المنطق قسطاس ادراك يوزن به الافكار ليعلم صحيحها من فاسدها و

الفكر انتقال الذهن فيما حضر عنده من صور الاشياء وهو المسمى بالعلم المنتقل افا

كان على ترتيب خاص الا ما لا يحضر من جهته ما لا يحضر وهو الجهل والمراد منه مجموع الانتقالين

لا الذي بازاء الحدس وقد لا يكون الترتيب على نحو التادية او فيما يتادى عنه

وهو الخطاء فالصحيح الاعم لمعة العلم اما تصديق وهو الاعتقاد الراجح سواء

بلغ حد الجزم فان طابق الواقع فيقين والا فجهل مركب اولا فظني صادق

او كاذب واما غيره فتصور وقد يطلق على المعنى الشامل لهما فيرادف العلم وكل

منهما فطري وحدسي ومكتسب يكفي تحصيله من الاولين ان لم يحصل بالثالث من

القوة القدسية والكاسب من التصور حد ورسم وكل منهما تام وناقص ومن

التصديق قياسي واستقرائي وتمثيلي تعمهما الحجة فلا سبيل الى ادراك غير حاصل

الا من حاصل ولكن مع التفطن للجهة التي صار لاجلها مؤديا الى المطلوب فمصادر

امر المنطقي ان يوقف الكاسبين على احوال اجزائهما ومباديهما ومراتبها

في القوة والضعف والصحة والفساد فيجب عليه النظر في المعاني المفردة ثم

الفطري من التصورات تصورات كانت معرفاتها معها وكذا التصديقات فتصديقات كانت نهاية قياساتها معها

مسئل الذهن من المبادي البهية عرف بحيث لا يحتاج الى ترتيب وكذا التصديقات الحدسية كذا افاد

ع المؤلف منها التقدم بها عليه وغ الالفاظ من حيث دلالتها على المعاني اذ
ربما يختلف باختلافها غرض مقيد بلغة دون لغة الالفاظ ودلالة لفظية و
غير لفظية وكل منها وضعية وعقلية والاولى اخص الاولى مطابقة ان دل اللفظ
على معناه من حيث هو معناه وتضمن ان دل على جزء المعنى من حيث هو جزءه و
التزام ان دل على خارج من حيث هو خارج بشرط اللزوم العقلي والاولى
وضعية صرفة والاخيران باشتراكهما في الوضع والعقل مستلزمانها دون العكس
ثم لو لفظ الانسان بالاصالة مغير لحيوان الناطق وبالثانية احدهما وبالثالثة
قابلية الكتابة لغة الدال بالمطابقة مفرد ان لم يقصد بجزئه الدلالة على جزء معناه
اعم من ان يكون خارجا اولا ومن ان يكون دالا بوجه اولا ومن ان يكون
دلالته على جزء معناه اولا كغرة الاستفهام وزيد عبد الله والحيوان الناطق علما
ومركب ان كان بخلافه ويسمى قولا فمنه تام وهو الذي صح السكوت احد طرفيه بالحكم وهو
المفرد دون مقارنة الزمان سواء كان غيبة كامس وامثاله اولا والطرف الاخر
اما هو او الكلام وهو تام المغزى بشخص الزمان ومنه ناقص يتألف من احدهما او الدلالة
اداة او منها وهو غير تام المغزى تاما جزءا او اثناء وان نقص تقييدا او غير لغة مجرد

المغز

العزان منع من وقوع الشركة فيه فجزئي والا فكلي ان استحال افراده او ممكن معدوم او
موجود متشخص ثنايا كان ام لا او واحد حقيقيا كان ام لا والحقيقي منع البادة ام لا او واحد
ام لا والمنتشر متواطئ ان اتفق في الجمع والا فكسان اختلف بكمال او نقص
او تقدم او تاخر او اولوية وعدها المعرف المنكر اذا اتحد معناها فمترادفة
واذا تكثر فمتباينة والمتحد المنكر المغير مشترك اذا وضع للجميع وحقيقة ومجاز اذا
استعمل في الموضوع له وفي غيره لعلاقة والثاني مستعار ان كانت العلاقة
مشابهة ومرسل ان كانت دونها فان ترك استعماله في الاول فمنقول ٥
سواء كان الناقل شرعا او عرفا خاصا او عاما فينبسط لغة الكليان مع
تغاير فيهما كليا متباينان مرجعا الى سالبتين كليتين ومع تقاطعهما كليتين
الطرفين متساويان كنقيضيهما مرجعا الى موجبتين كليتين وجزئيا فرد احدهما
فقط اعم واخص مطلقا كنقيضيهما عكسا مرجعا الى موجبة كلية ونقيضها
اعم واخص وجه مرجعا الى موجبة جزئية وسالبتين جزئيتين وبين نقيضيهما كالاولين
متباينان جزئيا مرجعا الى سالبتين جزئيتين فالنسب بين الكليين اربع وبين
جزئيين لا يجري سوى الاوليين الا ان يراد بجزئي معرفة اعم اي الاخص

ل
ام لا او واحد

ل
ومنها

اي بين نقيضي العموم والخصوص وجه
كنقيضي الاوليين اعني الكليين
المتباينين متباين جزئيا
اي احدهما دون الآخر
في احد اعم من ان يكون تباينا كليا
او عمومها وخصوصها وجه وكذلك
الحكم الاخيران ش ن

لمعة اذا قلنا ج ب في موضوع وب محمول والقول حمل هو المتبوع ويسمى عمل
على وهو هو واشتقاقا ويسمى عمل في وهو ذو محل وامّا ذاتي اولى او عرضي
متعارف والذاتي ما يكون الموضوع مبنيا على المحمول ذاتا وعنوانا فان كان
بينهما فرق بالاجمال والتفصيل فيكون المحمل مفيدا والا فلا والعرضي ما يكون
خلافه سواء كان محموله ذاتيا له بخلافه او عرضيا خارجا عنه ومحمولا في الاول
بالذات وفي الثاني بالعرض والمحمول العرضي اما لازم في الوجودين كزوايا المثلث
الثلث او في العيني دون الوهمي كسواد الزنجي والفيل وبالعكس كحركة الاصابع
واما مفارق دائم او غير دائم سريع الزوال او بطيء كشيب لحليم وحلم وجه الوقت
يخالف الذاتي في تقومه وتقدمه وجوبها وتأخرها واللازم الاول يدرك
الذاتي في وجوب نسبته وعدم تعلله بامر خارج وقد يكون الشيء ذاتيا لامر وعرضيا
لآخر كالسواد للاسود من حيث هو السواد ولمعروضه وكذا كل مشتق والموجود
عند الجمهور وهو العرض مالا واسطة له اما في الثبوت فيسمى ايضا كما او في
العروض فسمى اوليا كالمتعجب للانسان او في الاثبات فيسمى مبينا كالمتحرك
للعالم وتقابل كل منها يعلم بالمقايسة فالمبين الذي للذات او للمركب او جزء كان

او

او خارجا يسمى عرضا ذاتيا ومالا يكون كذلك يسمى عرضيا غريبا وفي الاول يجب في العلم
لامر الثاني والا لكان كل علم في كل علم لمعة ذاتة الشيء ان كان تمامها فنوع وان
كان جزءا فالمشترك بين مختلفة الحقايق جنس والمختص المميز فصل والنوع حقيقي ان كان
متفق الافراد في تمام الحقيقة واضافي ان كان تحت جنس وبينهما عموم من وجه اذ الاول
قد يكون بسيطا والثاني قد يكون جنسا وعرضيها المختص خاصة والمشترك عرضيا عام
فالكلي ان تحصى لمعة السائل بما هو اما ان يطلب شرح اللفظ او تمام الماهية المختصة
كانت او مشتركة فيجاب بما يدل عليه او عليها مطابقة وعلى الاجزاء تضمنا فيكون
الجواب نوعا او جنسا والسائل باي شيء اما ان يطلب تميزه بحسب ما هو او بحسب
عارضه فيجاب بالفصل او الخاصة فالنوع هو المقول على الكثرة المتفقة الحقيقة
في جواب ما هو والجنس هو المقول على المختلفة الحقايق في جواب ما هو فقد يكون في
ان كان بحيث اذا سئل عن الماهية واي من درك لما فيها واحدا بعيدا ان كان متعددا
وعدا الاجوبة كقولك في انسان البعد الذي يقبل الواحد للقريب ثم الاجناس يتصاعد في غيرها
الاجنس غير نوع والانواع يتناول في خصوصها الانواع غير جنس ولا يخرج النهائي
اذ لا اعم من الوجود وان لم يكن جنسا ولا اخص من الشخص والمراتب محصورة بينهما

الحمد لله والسلام على رسوله والصلوة على الرسول والصلوة على جواب السوال
وذكر ان افضل ما يزين به الجواب ما يزين به السوال ان

المحمول شيئا وكل واحد من الاوساط جنس ونوع باعتبارين والفصل هو
المقول على الشيء في جواب اي شيء هو في جوهره فان ميز عن المشارك في الجنس القريب فقرب
والا فبعيد وكل مقوم لا يميزه ومقسم لا يميز عنه والخاصة هو الخارج المقول على ما
تحت حقيقة واحدة فقط من حيث هو كذلك في جواب اي شيء هو في عرضه وهي شاملة
غير شاملة والوصف العام هو الخارج المقول عليها وعلى غيرها والخاص الحقيقي للشيء قد يكون
عرضا عاما لآخر وبهذا الاعتبار لا يكون من المطالب واذا اخذت اضافة لم يكن
بينهما فرق ولمعة هذه المعاني مفهوماتها منطقية ومعروضاتها طبيعية والمركب من الامرين
والمعروض عقلا لا وجود له والطبيعي فيه خلاف والحق وجوده الا شرا وآنا في الاقوال
الشارحة لمعة معرف الشيء هو المحمول عليه المفيد تصوره وشرطان يكون مساويا له
في الصدق لا اعم والا خص واجلى منه في المعرف لا المساوي والاخفى وهو في
المشهور حد ان كان بالفصل ورسم ان كان بالخاصة وكل منهما تام ان كان
مع الجنس القريب وناقص ان لم يكن معه وليس الغرض في الحد مجرد التميز والا لحصل بالوصف
فلا يجوز في التام منه الاخلال بشيء من المقومات بل يجب ايرادها وان كانت الدلالة على
سبيل التضمن والالتزام غير معتبر لعدم جواز طرح المفهومات ولا الزيادة فيها سواء كانت

الاخص

ان عرض ان يكون المحمول اخص من الموضوع فاخذ جميع واحد فقط فهذا
القيد لعدم اخراج خاصة نفسه لكن كان ذكر بالفعل لكان اولى ليكون
المحمول لا يصدق الا على واحد وهي ليس انه ان كان بعض
انواع عرضي عام بالقسم الا لادنى ان يصدق على افراد جميع الانواع
شيخنا

محمول كل

الالفاظ او كثرت فاخذ الوجيز في حد الحد خطاء على انه اضافي مجهول الكل لمعة
اسم الحد على التام والناقص بالاشتراك لدلالة الاول على المرتبة بالمطابقة والآخر
عليها بالالتزام وعلى الحدود الناقصة بالتشكيك لتفاوت مراتب القليل في ايراد
الاجزاء والمرتبة اما حقيقية وهي التي يقوم جزءا العام بجزءا الخاص واما غير حقيقية
وهي ما لا يكون كذلك وتركيب الحد من الاوساط من الجنس والفصل بما يعني يجمع المقومات
والرسم ليس بضروري كما توهم بل مستحسن والثاني من الامور الداخلة فيهما ان
لم يكن جنسا وفصلا وليس كما ظن ان الحد لا يتركب الا من الجنس والفصل تتمة
في اشارة الى الخطاء في التعاريف منبه للطبع الى اهمال كثيات يوجب الغلط فلهذا
الجنسية اذا اخذت متخصصة لا يتأتى على المختلفات وان اخذت مشروطة بالتخصص
فتنافي اقترانها بفصل ولم يصدق على المجموع الذي هو النوع لانها جزء فعلى
لا يكون جنسا بل يجب اخذها مطلقة اذ كانت جنسا وبه يتفاوت حال البواقي من
الغلط في التعاريف اخذ الجزء مكان الجنس اذ الجزء اذا حمل على الكل يكون تكرارا
ومنه اخذ الموضوع الواحد مكان الجنس كقولهم الرماد خشب محترق ومنه تعريف الشيء
بما هو في المعرفة وبجهالة كقولهم السواد هو بياض البيض وعماهو اخفى كقولهم

النار هو الا سطقس الشبيه بالنفس او بنفسه كقولهم الانسان حيوان بشر او بما
يعرف الا بكقولهم في حد الشمس كوكب يطلع نهارا اذا النهار لا يعرف الا بطلوع
الشمس او بالمضايف لكون المضافين معا في المعرفة والجهالة فلا يوصل الى
كل منهما الا ما به يعرف لما مر من ان الاب حيوان ولد آخر غير جنسه يفهم
بل يوخذ في مثل هذه الحدود السبب الموقع للاضافة ومهر في الحدود الالفاظ
المجازية والمشتركة والاسماء الغريبة فان لم يوضع للمعاني اسم فليتوسع بايراد سنخ
الاسماء. الاشراق الثالث في بارمنياس تمهيد وجود الشيء اما عيني او ذهني او لفظي
او كتبي والاولان حقيقيان والاخيران وضعيان لاختلافهما في الاعصار والامم. لمعة الخبر جزء المركب التام بالكون النسبة مطابق فان حكم فيه
بثبوت امر لاخر او نفيه عنه فحملي والا فشرطي والمحكوم عليه في الحملي يسمى موضوعا
والمحكوم به محمولا والدال على النسبة الملفوظ رابطة سواء كانت زمانية
ككان واشباهها او غيرها وقد تستعمل هيا وقد تحذف او يكتفى منها بحركة في بعض
اللغات فالقول يكون ثنائيا وتاليف الشرطي من خبريين يسمى الاول مقدما
والثاني تاليا اخر جا عن خبريتهما ليرتبط احدهما بالآخر فيكون خبرا واحدا فمنه

متصل

متصل لزومي لعلاقة ذاتية او اتفاقي ان كانت بين جزئيه ملازمة ومنه منفصل
حقيقي مانع جمع وخلو ومن حقيقي مانع جمع دون الخلو او بالعكس ان كانت بين
جزئيه معاندة باحد الوجهين وانما اخترت الاخبار في هذه لانها اما ان يحمل
بعضها او مفردين حقيقة او حكما اولا والثاني اما ان يرتبط بالزوم او
العناد والكل من الثلثة ايجاب وسلبها كقضية البتة والصوادق من الرابطيات
قد يكون اجزاء كاذبة. لمعة موضوع الحكم ان كان شخصا فالقضية شخصية او
طبيعية تشترط بتعينها الذهني فطبيعية او باشاعة فمهملة والا فان ادخلها او بعضها
فمحصورة كلية او جزئية موجبة او سالبة والمبين لكميتها سور وهو اربعة للاستغراق
لمعة ايجاب القضية يقتضي وجود موضوعها اذ المعدوم لا يثبت له شيء اما
محققا كما في الخارجية او مقدرا كما في الحقيقية او ذهنا كما في الذهنية فالموجبة
بحسب الموضوع اخص من السالبة مع مساواتهما الاتفاقية لبعض المفهومات
كلها في المبادي العالية والاستدعاء مطلق الحكم الوجود الادراك اذ المجهول
مطلق لا حكم عليه بنفي او اثبات والشبهة به عليه مندفعة بما ذكر انا في القوانين
محليين اذا الشيء قد يكذب بعض نفسه باحدهما ويصدق عليه بالآخر على ان

الفرق لا يجري الا في الشخصيات والطبيعيات لاشتمال المحصورات على
عقد وضع الايجابي بوالاتصاف بالعنوان بالفعل فان قولنا كل ج ب ليس معناه
بجميع الكل او الكلية او كلما بل معناه كل ما يوصف بج ذهنا او عينا دائما او
غير دائم محينا به او لا فهو بلمعة القضية اذا جعل حرف السلب جزء المحمول
اولا حدهما فمعدولة الطرفين او احدهما والا فمحصلة وكل منها موجبة وسالبة
وما هو بسالبة المحمول وهكوا با نفصالها في العدولة في الاعتبار وعدم
اقتضاء موجبتها كالسالبة لوجود الموضوع منفع لمعة الكلية والجزئية والاهمال
والتعيين في الشرطيات باعتبار الاوضاع والاوقات لا الاعداد كما في الحمليات
وسور محصورتها ادوات معينة لمعة من الشرطيات ما يترك عن شيله او قسمة او
خلط غير احدى الشرطيتين مع احملية الاشراق الرابع في جهات القضايا وقصرات
فيها لمعة نسبة المحمول الى الموضوع لا يخرج الوجوب والامكان والامتناع
وهي مادة القضية وقد يصرح بها في الملفوظة فيسمى موجهة والمبنى الى جهة
سواء طابقت المادة ام لا ويقابلها الاطلاق العام يقابل العدم والملكة اذ
نسبته الى التوصيف كنسبة الاهمال الى الكلية فان حكم فيها بضرورة نسبة المحمول الى الذات
الموضوع

الموضوع من غير شرط زايد فضرورية مطلقة سواء كانت ازلية كقولنا الله
قيوم بالضرورة او ذاتي مقيدة بما دامت الذات كقولنا الانسان حيوان
لان ضرورتها غير متابدة بل مع بقاء الذات ومقيدا بوصف او بدو فشرطية
عامة وفي وقت معين فوقتية مطلقة او مبهم فمنتشرة مطلقة وان حكم فيها بدوامها
ما دام الذات فذاتية مطلقة او ما دام الوصف فوصفية عامة وان حكم فيها ببب
ضرورة مقابلها فممكنة عامة وربما قيدت بعض هذه الب فقس مركبات
اما ما للاد وام الذاتي كالعامتين فتسميان الخاصتين والوقتي المطلقتين
محذوف عنها في التسمية الاطلاق للتقييد والمطلقة العامة فيسمى الوجودية اللادائم
او باللاضرورة الذاتية كما ايضا فيسمى الوجودية اللاضرورية او باللاضرورة الجانب
الموافق كالممكنة العامة فيسمى بالخاصة اذا لم يقيد اشارة لا مطلقة او ممكنة عامة مبنى
على عكس ما قيد بهما في الملكم والكيف لمعة الامكان العام كان بازاء الممتنع فيدخل
فيه الواجب الواحد والخاص وجد واثلثة اقسام ضروري الوجود وضروري العدم ومالا
في وجوده وعدمه فخصوه باسم الامكان فالقسمة كانت عند الاولين ثنائية
ممكن وممتنع وعندهم ثلاثية بهما والواجب والعام يصدق على طرفي الخاص

لصدق غير الممتنع على الجايز وسببه وللامكان محامل اخر حوفنا بها لعدم الاضاع
اليها وحزم توهم ان شرط الممكن عدم وقوعه اذ الوجود يخرجه الى الوجوب لم يعلم
انه لو كان كذا فالعدم يخرجه الى الامتناع فان لم يضر هذا لم يضر ذاك بالممكن
باعتبار مهيته ابدا ممكن وكل من عدم صرف العدم والوجود داعما هو له بالغير والممكن
حز بجهات اربعه الثالث لغة الامتياز بين القضايا بالعوارض دون الفصول
او يرجع الى موجبه كليه جملية ضروريه فالاول بالعدول والثاني بالاقتضاء
وفي العلوم لحقيقة لا يجب شخص الشخصيات اذ لا برهان عليها ولا مطلب حال بعضي
الشيء مهملا ودون نقيضه فلا سور الا كلية والثالث بعقب الرابطة جملية بالقضية
او عنادية فارنانية لحقيقة جمليات حذف عنها التقييد بها وجعلت متصلة و
منفصلة باداة الاتصال والانفصال والرابع بجعل الجهة جزء المحمول فتصير
بجميع ضروريته اذ الامكان للممكن ضروري كالامتناع للممتنع والوجوب للواجب
على ان المطلقة في العلوم لحقيقة ليس الا الضروريات وان كان في الصور غيرها
اذ الجزم لا يحصل الا بها فالبواقي من جهات اجزاء للمطلقة لا يجوز ان تكون جهته واحدة
اولا سيما ان تقييم المهية بالوجوب في الامكان والامتناع على نحو البت والضرورة

ف

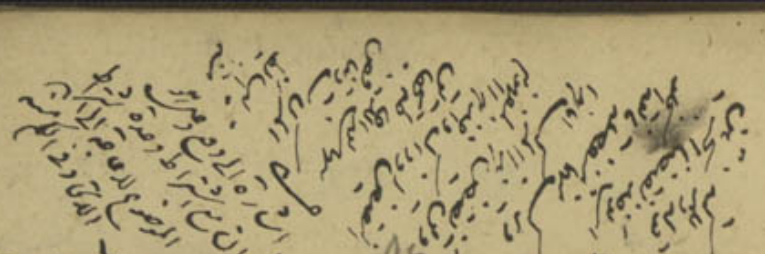

في بحيح والاخل التقييم الحاصل بالاتفاق فافهم هذا ودع عنك الاطنابات
التي لا فايدة فيها سور انواع اوعية الدماغ خمس وسادس لخيالات لغة النقيض
اختلاف قضيتين يستدعي صدق كل منهما لذاته كذب الاخرى وبالعكس فلابد في
الشخصيتين من تخالفهما في الكيف واتحادهما في غير الموضوع والمحمول والربط والاضافة
والمكان والزمان والكل والجزء والقوة والفعل وردها المتاخرون الى وحدة
الطرفين والنار الى وحدة النسبة وفي المحصورات بهذه مع زيادة شرط هو
في الكم للكذب الكليتين وصدق الجزئيتين في موضوعهما اعم اذ انظر في احكام المفهومات
دون الذوات وفي الموجهات مع التخالف في جهة للكذب الضروريتين و
صدق الممكنتين في مادة الامكان فالنقيض للضرورة والدوام الامكان و
الاطلاق العامتين والمشروطة والعرفية العامتين بحسبين الممكنة والمطلقة
وللمركبة المفهوم المردد بين جزئيها لكن في بجزئية بالنسبة الى كل واحد ولا
تناقض بين المطلقتين لحدم الزمان لغة حكيم قد مر ان الشيء وبما يصدق
ويكذب على نفسه بالحملين فان مفهوم بجزء مثلا يصدق على نفسه كسائر الامور

لاشتناع سلب الشئ عن نفسه ويصدق عليه بعينه ايضا وهو مفهوم الكل فلا بد
في التناقض من وحدة اخرى فوق الثمانية المشهورات اعني وحدة المحمول للا يصدق
الطرفان فالجزئي جزئي للكلي باحد المحمولين هو الذاتي الاولي وكلي لا جزئي له
لآخر وهو الشايع الصناعي وكذا الحال في نظائره كاللاشئ واللاممكن العام
واللامفهوم وعدم العدم والخرق لعة العكس المستوي تبديل طرفي القضية مع
بقاء الصدق والكيف فالمراد بكليتها عكس مثلها لاشتناع سلب الشئ عن نفسه
وجزئيها لا عكس لجواز عموم الموضوع والمقدم والموجبة بقسميها عكس
جزئية لجواز عموم المحمول والتالي بهذا بحسب الكم والكيف واما بحسب الجهة فالموجبات
من الدائميتين والعامتين تنعكس حينية مطلقة فانه اذا صدق كل ج ب او بعض ج
باحد المحمولات الاربع وجب ان يصدق بعض ب ج حينيا هو به والا لصدق
نقيضها الذي هو العرفية هي قولنا لاشئ من ب ج دائما ما دام ب واذا انضم هذا
النقيض مع الاصل ينتج نقيض الاصل ومن الخاصتين حينيتين لا دائمة ومن الوقتيتين
والوجوديتين والمطلقة العامة مطلقة عامة والسوالب من الدائميتين تنعكس دائمة
ومن العامتين عرفية عامة ومن الخاصتين عرفية لا دائمة في البعض والبيان في

بجميع

ثم نقض العكس مع الاصل في المحال

بجميع كما ذكرنا من الشئ عن نفسه ولا عكس للممكن العام بالمعنى المذكور اذ مفهوم الاصل
فيها كل ما هو بالفعل ب بالامكان ومفهوم العكس ان ما هو ب بالفعل ج بالامكان
ويجوز ان لا يكون ب البتة بالامكان لعدم خروج من القوة الى الفعل فلا يصدق
العكس واما على راي الفارابي فينعكس ان ممكنة ولا لها وللبواقي سلبا للنقض في بعض
المواد مع وجوب عموم القوانين لعة عكس النقيض تبديل نقيضي الطرفين مع
بقاء الصدق والكيف وحكم الموجبات في احد العكسين حكم السوالب في الآخر وبالعكس
مع الاتي في البيان والنقض ومن كان ذا قريحة لا يصعب عليه احكام الموجبات في
باب العكوس وامثلتها والقاعدة الاشراقية اغنت عن تعديد اصناف كثيرة
كما اشرنا اليه الاشراق الخامس في التركيب الثاني لعة العدة في الحج القياس وهو
قول مؤلف من القضايا بلزم عن حيث الصورة قول آخر فصح القياس لا يستلزم صحة مواده
من المحكي القضايا بل تسليمها ويقيد اللزوم بخرج الاستقراء والتمثيل وقياس
المساواة عن الاقيسة المركبة فلا حاجة الى قيد يخرجه اذ الوحدة معتبرة في صدق
المعرف والقضية اذا جعلت جزء قياس سميت مقدمة واجزاءها بعد التحليل
حدودا فان لم يشتمل على احد طرفي المطلوب صورة فاقتران محلي ان كان

مركبا من جملتين وشرطان ان كان غيره وان اشتمل عليه مادة وصورة فشرط
استثنائي ويوجد في الاقتران حد مكرر في المقدمتين محذوف في النتيجة
يسمى الاوسط وطرفا المط والأسهان فذات الموضوع هو
هو الاصغر صغرى وذات المحمول هو الاكبر كبرى والتاليف يسمى قرينة وضربا
وكيفية وضع الاوسط عند الطرفين شكلا والقرينة بالنسبة الى الاقران
عنها لذاتها قياسا واللازم بالنسبة اليها بعد اللزوم نتيجة وقبله مطلوبا
لمعة الاوسط اما محمول الصغرى وموضوع الكبرى وهو الشكل الاول لوضوحه
في نفسه وتبيين غيره به والسابق اللائم لانتاجه جميع المطالب من المحصورات
الاربع فقد علم ان حمل التوالي على افراده بالتشكيك او بالعكس فالاخير
لبعد عن الطبع وعدم التفطن لبديهية الانتاج ولهذا اهمل المعلم الاول
او محمولها فالثاني لموافقته الاول في اشرف مقدمتيه التي لا يكون الا
موجبة وهي الصغرى او موضوعهما فالثالث لموافقته له في اخص مقدمتيه التي
لا يكون الا كلية وهي الكبرى وبكاد الطبع يتفطن لبداهتهما دون خاصة
الابيان ويشكك الثلثة في ان النتيجة فيها ليست عن جزئيتين ولا عن

بالسمن

سالبتين ولا عن سالبة صغرى وجزئية كبرى الا في سوالب في حكم الموجبات
كما اشرنا لمعة شروط الاول ايجاب الصغرى وفعليتها ليندرج الاضوفي
الاكبر بالفعل وكلية الكبرى ليتعدى حكم الاوسط اليه فانخدت مرتبة
في اربعة اذ كانت ستة عشر بحسب وجوه تراكيب الاربع المحصورات في
احدى المقدمتين مع مثلها في الاخرى فانحذفت بحذف احد المتقابلين
من الكيف او الكم في احديهما ثمانية وبحذف احدهما في الاخرى اربعة والشخص
يبحث عنه في الحقيقيات والاهمال مغلط ولما كانت النتيجة تابعة لاخس المقدمتين
كما وكيفا فينتج الاول من الضروب من موجبتين كليتين موجبة كلية والثاني من
كليتين والكبرى سالبة كلية والثالث من موجبتين والصغرى جزئية موجبة جزئية
والرابع من موجبة جزئية صغرى وسالبة كلية كبرى سالبة جزئية لمعة شروط الثاني
بحسب الكيف اختلافهما فيه كلا والازم اختلاف النتيجة الموجب للعلم وبحسب
الكم كلية الكبرى والا لجاز توافق الطرفين كما اذا سلب احد النوعين عن الآخر
وحمل على بعض جنسيهما او حمل الفصل على نوعه وسلب عن بعض جنسه وبالعكس
ايضا كما اذا حمل النوع المسلوب عن الآخر على بعض فصله او سلب الفصل المحمول

على نوعه عن بعض نوع آخر وبسبب الجهة امران احدهما ما دوام الصغرى او
كون الكبرى سلبية اى بالدائمتين والمشروطتين والوقتيين اذ لو انتفيا كانت
الصغرى غير ضرورية فالدوائم هى ثلث عشرة اخصها المشروطة الخاصة والوقتية
والكبرى من الست الغير المنعكسة السوالب واخصها الوقتية الخاصة واختلاط
احدى الصغريين الخاصتين مع الكبرى الوقتية الخاصة غير منتج للاختلاف وثانيهما
كون الممكنة مع الضرورية او مع كبرى مشروطة فقد بقى ايضا اربعة لخروج ثمانية
من المحتملات الستة عشر بالشرط الاول واربعة بالثانى فالاول من كليتين مع
الصغرى وسلب الكبرى والثانى منهما عكس ونتيجتهما سالبة كلية والثالث مختلفتان
كيفا وكما مع الايجاب والجزئية فى الصغرى والرابع منهما مع بديلهما والنتيجة
سالبة جزئية والبيان بالخلف فى الكل وهو ضم نقيض النتيجة الى الكبرى لينتج ما ناقض
الصغرى وبعكس الكبرى فى الاول فيعود الشكل الاول وبه وبالافتراضى الكلى
وهو فرض موضوع المقدمة معينا لتصير كلية ويحصل المطلوب من قياسين احدهما
من الشكل الاول والآخر من هذا واكثر من كليتين وبعكس الصغرى فى الثانى وجعلها
كبرى ثم عكس النتيجة لتحصل المطلوب وشروط الثالث والاجاز توافق الطرفين

مع ايجاب الصغرى

بان سلب النوع وفصله عما يباينه جنسه وتباينهما بان سلب احد النوعين عن
الآخر وحمل فصله عليه وفعليتهما والا لزم الاختلاف وكلية احدهما والا
لجاز ان يكون المحكوم عليه بالاصغر غير المحكوم عليه بالاكبر فضروبه ستة لسقوط
ثمانية بالشرط الكيفى واثنين بالكمى وهى الموجبتان من الكم مع الكليتين من الكيف و
الموجبة الكلية مع الجزئيتين منه وكيفية الترتيب على الفطن والنتيجة فى الاوتار لا تخف ٥
موجبة جزئية وفى الاشفاع سالبة جزئية وان لزمت كلية ولو فى الاولين فاطنك اى فى الموجبات الفرق ٢٤
بغيرها لاحتمال كون الاصغر اعم من الاوسط المساوى للاكبر او الاخص المشاركة له فى
الاندراج تحت الاصغر فامتنع ايجاب الاخص لجميع الاعم او سلبه عنها والبيان
بالخلف فى الكل وهو ضم نقيض النتيجة الى الصغرى لينتج نقيض الكبرى وبعكس
الصغرى فى الثلثة الاول والخامس وبعكس الكبرى وجعلها صغرى ثم عكس النتيجة
فى الرابع وبالافتراضى فى الذى احدى مقدمتيه موجبة جزئية فظاهر ان الثالث لا
ينتج الا جزئية كما ان الثانى لا ينتج الا كلية والاول ينتج الجميع وفى هذه الثلثة
كفاية لطالب الحق ويمكنه بالعمل الاشارة ورد الضروب المنتجة من كل شكل الى
ضرب واحد هو المركب من موجبتين كليتين ضروريتين وذلك لرده القضايا

الى الموجبة الكلية الضرورية كما مر والضابطة في شرائط الثلثة بحسب الكم والكيف
كلية ما موضوعها الاوسط لكبرى الاول مطلقا واحدى الثالثة مع اتحاده بالاصغر
وهو المقرر بالملاقات بالاسر واما كلية ما موضوعها الاكبر مع الاختلاف في الكيف لمعة
قد يتأتى في الشرطيات اي اقترانية واقسامها بخمسة لانها اما غير متصلية اي منفصليتين
او حملي ومتصل او حملي ومنفصل او متصل ومنفصل الاول وهو الاقرب الى
الطبع ثلثة اصناف اذ الاوسط اما جزء تام من كل واحد من المقدمتين او جزء تام
من كل منهما او تام من احديهما غير تام من الاخرى في الاول ينعقد الاشكال الاربعة
والثاني كذلك بالبيان المذكور والثالث اربعة لان صحتية فيه اما صغرى او كبرى
وايا ما كانت محصلة فالنتيجة بينهما اما في التالي او المقدم وينعقد الاشكال الاربعة
في كل قسم منها الا ان الافضل منها ما كانت المحلية كبرى والنتيجة مع التالي اقرب
من الطبع وليس الحاجة اليه قياسي لخفة الانحلال الى هذا الاقران وشرطه
ايجاب المتصلة ونتيجته متصلة مقدمها مقدم المتصلة وتاليها نتيجة التاليف
بين المحلية والتالي والرابع ستة لان المحلية اما بعد اجزاء المنفصلة او اقل
او اكثر وايا ما كان فالمنفصلة فيه اما صغرى او كبرى والمطبوع منه ما كانت المحلية

بعد

بعد اجزائها وينعقد فيه الاشكال وشرط انتاجه كون المنفصلة موجبة كلية
منهام مع المحلية والخامس ايضا ستة لان الاشتراك بينهما اما في جزء تام منهما او في اما
او جزء تام منهما والمتصلة في كل جزء الثلثة اما صغرى او كبرى والمطبوع ما يكون الزكرة في
جزء التام مع اتصال الصغرى عقد وحل قد طعن في الاول بان ملازمة الكبرى
وان كانت في نفس الامر لكن يجاز ان لا يقر على تقدير ثبوت الاصغر اذا امتنع
في نفسه كقولنا كلما كان هذا اللون سوادا وبياضا فهو سواد وكلما كان سوادا
لم يكن بياضا ينتج كلما كان سوادا وبياضا لم يكن بياضا فيجاب بان الاوسط ان
وقع فيهما بنحو واحد كان الانتاج بينا كما كتب النتيجة لكتب الكبرى وليس من شرط
انتاج القياس صدق مقدماته اذ ربما ينتج مع كذبها ويستحيل الزامان لم يقع لم يكن
الاقران قياسا لعدم تكرر الاوسط وفي الثالث بان المحلية الصادقة في الواقع
يجاز ان لا يقر صدقها على تقدير صدق مقدم المتصلة فلا ينتج كقولنا ان الخلاء
موجود فهو بعد وكل بعد فهو في مادة فلو انتج لصدق ان كان الخلاء موجودا فهو
في مادة وليس كذلك والجواب منع كذب النتيجة اذ الملا يمنع ان يلزم من وجوده نفيه
قد عرفت ان صدق المتصلة لا يتأتى في كذب الآخر لمعة الاستثناء في الاستثناء

وضع او رفع لبعض اجزاء الشرطية لوضع او رفع للآخر والا لبسيط منه تركب
من شرطية وحملية والمتصلات يستثنى فيها عين المقدم فيضع عين التالي او نقيض التالي فينتج
نقيض المقدم ولا يستثنى عين التالي لعين المقدم ولا نقيض المقدم لنقيض التالي لجواز اعم
التالي فيجوز من رفع الاعم رفع الاخص ولا عكس ومن وضع الاخص وضع الاعم ولا
عكس وفي مادة المساواة وان صحت الاربعة لكن لخصوص المادة فغير معتبرة لعدم
قواعد فيها في المنفصلة يستثنى عين جزء لنقيض الباقي او نقيض جزء لعين الباقي او
الانفصال فيه ان كان في مانعة جمع فقط يستثنى العين للنقيض لا غير وفي مانعة الخلو
فقط النقيض للعين لا غير الاشراق السادس في قياس الخلف لغة قياس مقلوبي
فان المقدمة ان اشتملت على كلية النتيجة فهي شرطية يستثنى لنقيضه اضرب وان اشتملت
على احد جزئيها فلا بد من قضية اخرى تشتمل على جزئها الآخر ولا قياس من كثر من مقدمتين
اذ المطلوب طرفان فقط ولا بد لكل منهما من مناسب لا بل قد توجد مقدمات كثيرة
لقياسات متعددة سايقة لا قياس واحد لمطلوب واحد فيسمى قياسا مركبا وقد يطوى
النتاج فيه لغة الخلف قياس يبين حقية المطلوب ببطلان نقيضه ويتركب من قياس
استثنائي واقتراني وقد يرد الخلف لا المستقيم بأخذ نقيض النتيجة المهملة واقترانها

بالصغرى

بالصادقة على ما ينفرد من الاشكال فينتج المطلوب مستقيما واعلم ان في جميع الاقترانيات
اذا اخذ نقيض النتيجة او ضدها او قرنت باحد المقدمتين نتجتا نقيض
المقدمة الاخرى او ضدها على اي شكل يتفق ويسمى عكس القياس ويستعمل في الجدل
احيانا للمنع القياس لغة قياس الدور هو اخذ النتيجة مع عكس احد مقدمتها
لينتج الاخرى فتكون النتيجة نتيجة ناتجها ويستعمل جدلا للمنع القياسي واغا
يمكن في موضع يتعاكس الحدود ليتحفظ الكمية لغة القياس الناتج لقضية بالذات
ينتج بالعرض بطلان نقيضها وصحة عكسها الاشراق السابع في اصناف الحجج
منها منها الاستقراء وهو الحكم على طبيعة كلية بما وجد في جزئياتها الكثيرة كحكمك ان كل
حيوان يحرك فكه الاسفل عند المضغ بما شاهدت من الحيوانات وهو غير مفيد لليقين
اذ ربما يكون حكم بالم يستقرأ بخلاف ما استقرأ كالتمساح في مثالنا هذا ومنها
التمثيل وهو ما يدعى شمول حكم احد الامرين لاخر لمشاركة في معنى جامع بينهما ويسمى
بالقياس عند الفقهاء يستعملها المجتهد لنفسه وهو من اضعف الحجج لجواز ان يكون
الحكم في الاصل لخصوصية مؤثرة ومنها قياس الغراسة هو ما يكون الاوسط فيه قضية
بدنية موجودة في نوع من الحيوان يستدل بها على خلق للزومها لمزاج واحد فيستدل رجحوه

احد المعلولين على الآخر كعرض الاعلى الموجود في الانسان والاسد يستدل
به على وجود خلق الاسد للانسان **الاشراق الثامن** في البرهان تمهيد القياس
اما ان يفيد التخييل او التصديق فالاول هو الشعر والثاني ان افاد يقينا
فهو البرهان وان اوقع ظنا فهو الخطابة والا فان اشتمل على حلوق الاغراف
والتسليم فهو الجدل فالبرهان لكونه مفيدا لليقين وجب ان يكون صورته
يقينية الانتاج ولا يكون الا قياسا ومادته اليقينيات من الاوليات و
المشاهدات والتجربيات والحدسيات والمتواترات والقضايا فالصناعات
تنالف البرهان من اليقينيات والجدل من المشهورات والخطابة من المظنونات
والشعر من المخيلات والمغالطة من الشبيهة باليقينيات في السفسطة والمشهورات
في المشابهة ولم يعتبر المشابهة بالمظنونات والمخيلات التي هما مبادي الخطابة
والشعر لان المشابهة بهما ان افاد ظنا او تخيلا فهو هو والا فلم يكن مفيدا لهما وما نقل
من المعلم الاول ان مقدمات البراهين كلها ضرورية ليس من الضرورية كما توهمه قوم
ما يقابل الممكنة بل معناها اليقينية الواجبة قبول ما ضرورية كانت او ممكنة ثم ان منفعة
البرهان والسفسطة عامة لجميع الناس لان من علمها انتفع بهما اما البرهان فلان استعمال

لتحصيل الحق واما السفسطة فللاحتراز عن الباطل بخلاف غيرهما فان الجدل للالزام
الغير والخطابة لاقناعه والشعر لتخييله وكل ذلك بجنب الغير والمشاركة معه في التعلم **لمعة**
ان من المطالب العلمية تصورية واخرى تصديقية فمنها ما هي بسيطة كانت اذا طلب بها وجود
الشيء في نفسه او مركبة اذا طلب بها وجود الشيء على صفة والجواب فيهما الحد الناقص
ومنها ما شارحة كانت اذا طلب بها مفهوم الاسم او حقيقية اذا طلبت حقيقته
وطالبة المفهوم مقدمة على طالبة البسيطة وطالبة الحقيقة تتأخر عنها ومنها ما يطلب
بها تمييز الشيء عن غيره في ذاته او في عرضه ومنها ما يطلب بها علة الشيء في نفسه او علته
التصديق وهذا المطلب هو بالقوة مطلب ما لانك اذا قلت لم جب كانك
قلت ما سبب كون جب الا انه بالفعل مطلب لم بالقياس الى الشيء وبالقوة
مطلب ما بالقياس الى الحد الاوسط وكذا مطلب اذا داخل تحت هل المركبة وهي من
امهات المطالب وان كانت مطالب غير مثل كم وكيف ومتى وابن وقد
يستغنى عنها بالحد **لمعة** الحد الاوسط في البرهان يجب ان يكون علة لثبوت الاكبر
للاوسط والا لم يكن البرهان برهانا فهو اما يعطي اللمية في نفس الامر ايضا فهو لمي
والا فانّي فان كان معلولا للنسبة الاكبر الى الاصغر فهو دليل والا فغير فالدليل

برهان لم يفد الحد وبل كل برهان لم يذا بدل فيه الاوسط بالاكبر يصير برهان انّ

ولما كان اجزاء العلوم موضوعات ومبادٍ ومسائل فموضوع العلم ما يبحث فيه عن اعراضه

الذاتية ومبادئه التصورية هي حدود موضوعاته واجزائها واعراضها الذاتية والتصديقية

هي القضايا التي يتوقف عليها براهين مطالبه ويسمى الاوضاع ويجب ان يعلم بالمبادئ

ومسائله هي القضايا التي يطلب التصديق بها فيه والمطلوب في العلوم بالحقيقة انما

يستفاد من البرهان فالفيلسوف يعطي الكلي الدائم مطلقا والطبيعي يعطي لما دامت

الطبيعة والمادة موجودة بيني فلا برهان على الشخصي المتغير كالاحداث وحكمنا على الشمس

والسماء وغيرهما ليس جزئيا لان مفهوماتها كلية وايضا الفاسدات لا برهان

عليها لانها اما معلومة فمحسوسة او غائبة فتحتمل الفناء فلا برهان على التقديرين

لعدم الدوام ليتيقنها والعلوم متباينة ان بتباين موضوعاتها وما موضوعه

اعم من موضوع آخر فيسمى اسفل منه وتحته كالجسمات تحت الهندسة وكذا ان

بتباين الموضوعات ولكن ينظر احدهما في الآخر لاعراضه الذاتية كالموسيقى تحت

الحساب وكل اصل موضوع في علم برهن في غيره فالغالب ان يكون فيما فوقه وقد

يكون في العلل ما تبينت في السافل بغير ما بينت منه في العالي المدور العلوم ترتب

موضوعاتها

موضوعاتها العلوم حتى ينتهي الى ما لا اعم من موضوعه وهو الفلسفة الاولى ان

موضوعه الوجود الحد لا يكتسب بالبرهان والا يلزم الدور وتحصيل الحاصل لان

الحد من حيث انه حد ليس تركيبا اوليا كتفصيلي الحد ولو كان مطلوبا لكان معقولا

قبل البرهان فلو حصل به كان دوريا واما المطلوب التصديقي فاذ في حال النسبة لا تعقلها

وايضا فتعقل الحد التام نفس تعقل الحد وتفصيلا ثم اذا صار الحد وسطا صغر

او الحد اكبر لكان بين الثبوت ذا وسط وهو بسيط وكل ما يجعل اوسطا ان كان

نسبته الاكبر اليه على انه محمول فيتعدى الى الاصغر بالحملية فلا يلزم ان يكون حده

او على انه حد ما يكون الاوسط محمولا فيجوز ان يكون الاوسط محمولا على

غير الاصغر او انه عين الاصغر فهو المصادرة على المطلوب الاول وحد الشيء

لا يكتسب من حد ضده اذ لا اولوية وليس لكل ضد شيء والاستقراء ايضا لا يفيد

اذ الاشخاص غير متناهية بل طريق اكتساب الحد تحليل صفات الشخص وتركيبها

بان يعرف ويحذف ما ليس بذاتي له وينظر انه من اي جنس من المقولات العشر

والمركبات الى حد ما هو المقسمات حقيقية حتى تنتهي الى المقولات لا مقولا تحته

ويجمع المقولات العامة في اسم الجنس بشرط عدم التكرار وتوارد الفصول فاذا جمعت

بهذه المحمولات و وجد من شيء منها و للمحمود فيه المحمول والموضوع فهو الحد وقد يتفق
التوافق في جواب ما وليس كما يتفق ان الكسوف ما هو فيجاب بهو زوال ضوء القمر لتوسط
الارض بينه وبين الشمس فاذا قيل لم انكسف القمر فيجعل توسط الارض او سط فاشتركا
الحد والبرهان اذا كان الوسط هو العلة الذاتية للشيء ولعلم ان توقف ابتلال
على المطر المتوقف على السحاب المتوقف على صعود الابخرة المتوقف على ابتلال
آخر ليس دورا ممتنعا لان الموقوف غير الموقوف عليه بالعدد فالبرهان الدائر
المتحد الوسط مع النتيجة على هذا الوجه ليس في الحقيقة قياسا دوريا يؤخذ الشيء في بيان
نفسه لمغايرة الوسط للنتيجة بالعدد وان اتحدا في النوع الانسب او التاسع في سوفسطيقي
ار المغالطة كل قياس ينتج ما ينافض وضعا فهو بكيت فان حقا او مشهورا المحكوم
برهانيا او جدليا والا فسفسطي لشبه البرهان او مشاغبي لشبه الجدل كما علمت ولابد فيها
من تزويج تقيضية تشابه امانة الصورة بان يشبه ضربا منتجا وليس اياه او في المادة
بان يشبه الحق او المشهور ولا يكون شيئا منهما فالمغالطة قياس يفسد صورته او ماديته
او هما جميعا والآلة به غالطة في نفسه مغالطة ليغر فالغلط في القياس بسبب الصورة
كما اذا لم يكن من شكل ثالث او ضرب ثالث او وقع ذهول عن مراعاة الشرائط المذكورة

في احد

في احد التركيبين كعدم مشابهة الاوسط في المقدمتين كمن قال كل انسان حيوان
و الحيوان جنس فالانسان جنس فالغلط فيه ان الحيوان في الكبرى مأخوذ بوصف كونه
كليا موجودا في الذهن فقط بخلاف ما في الصغرى فان الحيوان باعتبار معناه او لوازمه
التي احد الطرفين في القياس والنتيجة او لعدم نقل الاوسط بالكلية واما الغلط
بحسب المادة فكالمصادرة على المطلوب الاول وهو ان النتيجة مقدمة في قياس ينتجها
بلفظ آخر ولكون المقدمة اخفى من النتيجة او مساويتها فلا اولوية في البين من العكس
وكذبها فورد في القياس اما المشابهة لفظية كما يرى الاسماء المشتركة مثل العين او الالوان
مثل الواو تارة للقسم واخرى للعطف او بسبب في المعنى اما للجهة كما خذ سوالب
لجهات مكان السوالب الموصوفة بها وخوا او للسور كما خذ البعض السوري مكان البعض
بمعنى الجزء او اخذ احد جزئي الكل والكلي وكل واحد مكان الآخر او لاتهام على كم بر كل
ثلج ابيض فيما خذ ان كل ابيض ثلج او لتركيب مركب كقولنا الخمسة زوج وفرد ففصل
ويقول انها زوج وانها فرد او لاخذ ذات الشيء او لازم مكانه كمن زار كل سواد مع
البصر فاخذ الحكم للاعم العام ليتعدى الى الابيض وكمن زار الانسان متوهما مكلفا فظن ان
كل متوهم مكلف او اخذ ما بالقوة مكان ما بالفعل او اخذ ما بالوضع مكان ما بالذات

وبالعكس واخذ الاعتبارات الذهنية واقعة في الاعيان كمن دار ان الانسان الكلي
موجود في الذهن محكم بكليته في العين او اخذ جزء العلة مكانها او اخذها ليس بعلة علة لهذا
يرد عليه
يوخذ فيلسي يخلف فيدر ان الكذب يقتضي المطر ويكون ليزن وبعد مراعات ما ذكرنا
سهل التحرز عن الاغاليط ولولا القصور وعدم التيسر لما كانت للمغالطة صناعة بل كانت صناعة
والخصمة
كاذبة يتنفع بالعوض بان صاحبها لا يغلط ولا يغالط ويقدر ان يغالط المغالط

من الله عز وجل الامور ومن لم يجعل الله له نورا فما له

من نورست

از امور سنن على صد سنه كه مرا در ان زمان سنه
اول كه حوض تنها شد ربعاد ثم كلهن يحضرون
دوم اكه حوض مردم را بعد على بن ابي طالب وكتب بهم
اكه حوض مردم را كويند در على بعاد ثم اوليا
دون شكوش كند كه بيا كه حاد

اذا اردت زيارة اصل المومن
فاشتغل العلم وقل ضع يدك على القبر
وقل اللهم اربح غربته وصل وحدته وانس
وحشته وامن روعته واسكن اليه
من رحمتك رحمة يستغني بها عن رحمة من سواك وافقه من كان بولايته

رساله اشتراک وجود از مولی رجب تبریزی قدس سره

بسم الله الرحمن الرحیم

کتابخانه مطلب شعرانی

الحمد لله رب العالمین والصلوة والسلام علی محمد وآله اجمعین بدانکه این نوشته مشتمل است بر مقدمه و پنج مطلب و خاتمه **مقدمه** در بیان معنی وجود و معنی اشتراک لفظی و معنوی و بمقام ذکر اسامی جاعلی که قایلند بانکه اشتراک لفظ وجود و موجود میان واجب و ممکن اشتراک لفظی است **مطلب اول** در اثبات واجب الوجود بالذات **مطلب دوم** در اثبات احدیت یعنی در نفی ترکیب **مطلب سیوم** در اثبات واحدیت واجب الوجود بالذات یعنی در نفی شریک بر سبیل اجمال **مطلب چهارم** در بیان انکه صفت عین ذات نمی تواند بود **مطلب پنجم** در بیان انکه اشتراک لفظ وجود و موجود میان واجب تعالی و ممکنات اشتراک لفظی است نه معنوی **خاتمه** در بیان احاد بیتی که شاید ندرین دو مطلب آخر

مقدمه باید دانست که معنی لفظ وجود و موجود بدیهی اند که آن چیزی وجیزی دارست و احتیاج بتعریف ندارند بلکه ممکن نیست تعریف آنها چنانکه حکما و متکلمین در اول کتابهای خود تصریح بان کرده اند وانا اول اوایل شمرده اند و نیز باید دانست که اشتراک چند چیز در لفظ از اقسام اشتراک دران لفظ است تنها مثل اشتراک لفظ عین میان آفتاب و چشم آن اشتراک را اشتراک لفظی و آن لفظ را

لیس فی الدار غیره دیار
لم یکن الوجود مستفاد آخر

مشترک لفظی می نامند و بمقام باشتراک آن چند چیز در لفظ تنها نیست بلکه معنی آن لفظ هم در میان آن چند چیز مشترک است آن اشتراک را اشتراک معنوی و آن لفظ را مشترک معنوی می نامند مثل لفظ حیوان که مشترک است میان انسان و فرس و معنی او هم که جسم نامی حساس متحرک بالاراده است مشترک است میان انسان و فرس و یک معنی است در هر دو و نیز باید دانست که لفظ وجود و موجود مشترک اند میان واجب تعالی و ممکن باشتراک لفظی و گمان اکثر مردم تا این زمان آن بوده است که کسی قایل باین نشده است و اگر شده بوده است بواسطه سخافت این مذهب باعتقاد ایشان نام انکس در میان علما مشهور نشده است و تشنیعات بر صاحب این مذهب می زدند باینکه بنای اصول دین و اعتقاد بر بیان است نه بپیروی مردم مشهور بنابرین جمعی از بزرگان که صاحب این مذهب بودند نام ایشان در خاطر فقیر بود بیان میکنم اما معلم اول در اثولوجیا میفرماید که والله تعالی یحدث اثنیات الاشیاء وصور بها معانی الله تعالی احداث میکند اثنیات اشیاء را که وجودهای ایشان باشد وصور آنها را که مهیات ایشان باشد پس معلوم شد که وجود هایی اشیاء و مهیات آنها همه معلول و آفریده حق تعالی اند پس

یکون مشترکا معنویا لفظیا
وشرذمة لا کالاشیاء
وهو هو ولا هو الا هو
ومن وصف فقد قرنه
الی فقد اکفر به
ولا فرق بینک
وبینهم الا انهم
عبادک ومن الحی القیوم
الی الحی القیوم
وان اطمئن اجلاک مثلی
ولیس کمثله شئ
ولا موثر فی الوجود الا الله
وربک زدنی حیرة
والعجز عن معرفة الحق
حق المعرفة وکمال التوحید
نفی الصفات وحده لا شریک
ولا ضد ولا ند ولا سنة ولا نظیر
ولا ظهر ولا وزیر ولا کفوله
احد صمد فرد وتر قیوم دائم
باقی ابدا لم یتخذ صاحبة ولا ولدا
وعیت عین الی آخره وکل عبدت

معنی وجود در الله تعالی بعینه معنی وجودی باشد که در ممکنات است
لازم می آید که او هم آفریده باشد و نیز میفرماید که الواحد المحض
هو علة الاشیا کلها ولیس شیء من الاشیا یعنی واحد محض
علة همه چیزهاست و نیست مانند چیزی از چیزها پس می
باید که وجودش غیر وجود چیزها باشد والا مانند چیزها خوا
هد بود و معلم ثانی در فصول مدنیه باین عبارت بیان کرده
کرده اند که وجود تعالی وجود خارج عن وجود سایر الموجود
ولا یشارک شیأ منها فی معنی اصلا بل ان کانت مشارکة
فنفی الاسم فقط لا فی المعنی المفهوم من ذالک الاسم یعنی
وجود الله تعالی وجودیست برون از وجود سایر موجودات
هیچ یعنی غیر معنی وجود سایر موجوداتست و شریک نیست
باسمیکی از ایشان در معنی اصلا و اگر مشارکتی باشد
در اسم خواهد بود و بس نه در معنی که فهمیده میشود
از ان اسم و حکیم مسلمه احمد مجریطی تصریح بمغایرت کرده
چنین فرموده است که وجوده تعالی وجود خارج عن
وجود سایر الموجودات لا یشارک شیأ منها فی معنی اصلا
بل ان کانت مشارکة فهی الاسم فقط لا فی المعنی المفهوم من
ذالک الاسم و صوفیه رضوان الله تعالی علیهم در مقام

اسم

اسم را غیر نهاده اند و این عبارت ایشانست که لا اسم ولا
رسم ولا نعت ولا وصف چه خوب فرموده است در مقام
عارف شیرینی منزه ذاتش از چند و چه وچون تعالی ذاته عن
عما یقولون و شیخ صدر الدین قونیوی در نصوص و در تفسیر سوره
الحمد تصریح بمغایرت کرده است و عبارت نصوص اینست
که قولنا فیه انه وجود للتفهیم لا انه معنی الوجود و بعضی از مشایخ ضوفیه
تصریح کرده اند که وجود عام معلول اول است و این موافق مذهب
بعضی از حکماست که وجود را مجعول میدانند اولا و بالذات
و ثانیا و حکمای هند نیز تصریح بمغایرت کرده اند و گفته اند که حق تعالی
هست نه بهستی اما مطلب اول باید دانست که موجود یعنی
باسم موجود منقسم میشود بدو قسم از جهة انکه یا محتاج است بغیر
یا محتاج نیست قسم اول را ممکن الوجود بالذات می نامیم و قسم
دیوم را واجب الوجود بالذات و آن قسمی که محتاج است بغیر گویا
که محتاج بان قسم باشد که محتاج نیست بغیر که ان واجب الوجود
بالذات است از جهة انکه غیر قسم اول منحصر است در قسم دوم که
واجب الوجود بالذات است و وجود قسم اول بین است و
محتاج باثبات نیست و وجود قسم دیوم بین نیست و
محتاج است باثبات و اثبات وجود او از وجود قسم اول میشود

شانه

که بیّن است پس میگوییم که هرگاه طبیعت ممکن الوجود
که محتاج است بغیر موجود باشد واجب الوجودی که محتاج
الیه اوست می باید که موجود باشد لیکن طبیعت ممکن الوجود
موجود است پس واجب الوجود بالذات موجود است
اما مطلب دویم باید دانست که واجب الوجود بالذات
نمی تواند بود که مرکب باشد از اجزا مطلقا از جهة انکه
اگر مرکب باشد از اجزا محتاج خواهد بود بآن اجزا بواسطه
انکه اگر آن اجزا نباشد او نخواهد بود و این خلاف فرض است
پس واجب الوجود بالذات مرکب نباشد اما مطلب سیم
باید دانست که واجب الوجود بالذات نمی تواند بود که دو تا
باشد یا زیاده بر دو بواسطه انکه اگر دو تا باشد هر آینه معنی
واجب الوجود مشترک خواهد بود میان هر دو پس حال خالی
از این نیست که اسم معنی عین ذات هر دو خواهد بود یا جزء ذات
هر دو یا عارض ذات هر دو نمی تواند بود که عین ذات
هر دو باشد از جهة انکه حال خالی از این نیست که چیزی
یا وضع شده است که دو تا شده است یا وضع شده است
اگر وضع نشده است پس دو تا نخواهد بود بلکه همان یک معنی
خواهد بود و این خلاف فرض است و اگر وضع شده است

پس

پس هر یک از اینها محتاج خواهد بود بآن امر مشترک و با
چیزی که وضع شده است پس واجب الوجود بالذات نخواهند
بود و این خلاف فرض است و نمی تواند بود که جزء ذات هر دو
باشد از جهة اینکه اگر جزء ذات هر دو باشد هر آینه مرکب خواهد
بود پس واجب الوجود نخواهند بود و این خلاف فرض است
و نمیتوانند بود که عارض باشد بواسطه اینکه هرگاه آن دو تا را
ملاحظه کنیم با آن عارض موصوف بوجوب وجود نخواهند
بود پس در وجوب وجود محتاج خواهند بود بآن امر عارض
پس هیچ یک واجب الوجود بالذات نخواهند بود بلکه
واجب الوجود بآن امر عارض خواهند بود و این خلاف
فرض است و دیگر انکه اگر وجوب وجود عارض باشد
فاعل آن وجوب وجود یا ذات واجب الوجود است
که معروض آنست یا غیر ذات واجب الوجود است اگر
ذات واجب الوجود است لازم می آید که یک چیز هم
قابل باشد و هم فاعل باشد از یک جهة و این محالست و اگر
غیر ذات واجب الوجود است لازم می آید که واجب
الوجود بالذات نباشد و این خلاف فرض است پس
ظاهر شد از انچه بیان کردیم اینکه واجب الوجود بیش

از یکی نتواند بود و بنابرین تقریر شبهه این کمونه متوجه
نمیگردد اما مطلب چهارم باید دانست که نمی تواند بود که
صفت عین ذات باشد بود دلیل اول دلیل عام که دلیل
نفی اتحاد است خواه اتحاد دو ذات باشد و خواه اتحاد
دو صفت و خواه اتحاد ذات با صفت و این دلیل مشهور
است درمیان حکماء آن است که نمی تواند بود
که دو چیز یکی باشند بواسطه انکه یا هر دو موجود هستند یا هر دو
موجود نیستند و انکه هر دو موجود نیستند یا یکی موجود است
و آن دیگری موجود نیست یا انکه هیچکدام موجود نیستند
بلکه ثالثی بهمرسیده است اما شق اول که هر دو موجود باشند
اتحاد نخواهد بود بلکه دو تا خواهند بود نه یکی و این خلاف
فرض است اما شق دوم که یکی موجود باشد و یکی
موجود نباشد باز اتحاد نخواهد بود از جهة انکه اتحاد
موجود یا معدوم معقول نیست اما شق سیم که هیچکدام
از ایشان موجود نباشند باز اتحاد نخواهد بود بلکه آنچه
دو تا بر طرف شده اند و ثالثی بهمرسیده است پس اتحاد
محالست دهرگاه اتحاد محال باشد پس صفت عین ذات
نتواند بود دلیل دوم دلیل خاص و آن انیست که صفت چیزیست
که در

که در ذات و مهیت خود محتاج باشد بموصوف و حلول
کرده باشد در آن و ممکن نیست که چیزی محتاج باشد بچیزی
در ذات و مهیت خود و حلول کرده باشد در آنچه باشد پس عین آنچه باشد
صفت عین ذات موصوف نتواند بود اما مطلب پنجم
باید دانست که اشتراک وجود و موجود میان واجب
و ممکن اشتراک لفظی است نه معنوی بواسطه انکه اگر
معنی وجود و موجودی که بدیهی التصور است مشترک
باشد میان واجب و ممکن آنمعنی عین ذات واجب
خواهد بود یا جزء ذات واجب خواهد بود یا عارض ذات
پس میگوییم که نمی تواند بود که وجود که بدیهی التصور است
وصفت ممکن است و محتاج است بذات ممکن عین
واجب الوجود بالذات باشد اما اولا بواسطه انکه ایمعنی
بدیهی است و ذات واجب تعالی بدیهی نیست اما ثانیا
بواسطه انکه صفت است و صفت عین ذات نمیتواند
بود چنانچه در مطلب چهارم گذشت چه جای انکه عین ذات
واجب الوجود باشد اما ثالثا بواسطه انکه محتاج است
و محتاج عین ذات واجب الوجود نمی تواند بود و دیگر انکه
وجود یا انیست که مقتضی عروض هست یا مقتضی لاعروض

که آن قایم بذات بود نیست یا مقتضی هست لیکن لازم نیست

مقتضی

اگر عروض است پس در هر جا که یافت شود عارض خواهد بود پس لازم می آید که ذات الله تعالی عارض باشد و این محال است و اگر مقتضی لاعروض است پس لازم می آید که وجود ممکن نیز قایم بذات باشد پس وجود ممکن وجود ممکن نخواهد بود و این خلاف فرض است و اگر مقتضی هست لیکن لازم نیست پس اقتضای عروض و لاعروض بسبب نخواهد غیر معنی وجود پس لازم می آید که واجب تعالی در قایم بودن بذات محتاج باشد بغیر و این محال است پس وجود عین ذات الله تعالی نتواند بود و نمی تواند بود که وجود غیر ذات واجب تعالی باشد بواسطه آنکه بالزوم این مفاسد لازم آید که مرکب نیز باشد و نمیتواند بود که وجود عارض ذات واجب تعالی باشد بواسطه آنکه فاعل آن وجود یا اینست ذات واجب الوجود است یا غیر ذات است اگر ذات واجب الوجود است لازم می آید که هم فاعل وجود و هم قابل آن وجود باشد و این محال است و اگر غیر ذات واجب الوجود است لازم می آید که واجب الوجود محتاج باشد بغیر پس ممکن الوجود

ذات واجب الوجود ج

خواهد

خواهد بود نه واجب الوجود و این خلاف فرض است پس ظاهر شد که معنی وجود مشترک میان واجب و ممکن نتواند بود پس اشتراک در لفظ وجود خواهد بود نه در معنی که مفهوم است از او و از اینجا بیان کردیم ظاهر میشود که الله تعالی صفت ندارد اصلا **اما خاتمه** باید دانست که احادیثی که شاهد نیز بر این مطلب بسیارند از انجمله کلام حضرت امیر المومنین صلوات الله و سلامه علیه است که در نهج البلاغه فرموده اند که کمال الاخلاص نفی الصفات عنه یعنی کمال تنزیه و خالص کردانیدن الله تعالی نفی کردن صفاتست از او و دیگر آنکه شیخ ابوجعفر کلینی در کافی ذکر کرده اند که کل موصوف مصنوع و صانع الاشیا غیر موصوف یعنی هر چیزی که وصف کرده شده باشد مصنوع است و صانع چیزها غیر وصف کرده شده است و دیگر آن دو خطبه که ابن بابویه در کتاب توحید از حضرت امام علی بن موسی الرضا علیه التحیة والثنا نقل کرده است بر هر شیعه لازمست که آنها را بهم رسانیده و اعتقاد خود را بدان نهج درست نماید بلکه هر شبانروزی ورد ساخته بدان مداومت کند و آن حضرت در خطبه اول فرموده اند که اول عبادة الله معرفته

واصل معرفة الله توحيده ۰ ونظام توحيد الله نفي الصفات
عنه ۰ بشهادة العقول ان كل صفة وموصوف مخلوق ۰
وبشهادة كل مخلوق ان له خالقا ليس بصفة ولا موصوف ۰
وبشهادة كل صفة وموصوف بالاقتران ۰ وشهادة الاقتران
بالحدث ۰ وشهادة الحدث بالامتناع من الازل
الممتنع من الحدث ۰ يعني اول چيزي كه دريابد بر كردن الله تعالى
شناخت او است واصل شناخت الله تعالى يكي دانستن
است او را ونظام يكي دانستن الله تعالى نفي كردن
صفات است از و بواسطه گواهي دادن عقلها بر
اينكه هر صفتي وموصوفي آفريده شده اند وگواهي دادن
هر آفريده بر اينكه از براي او آفريننده هست كه نه صفت
است ونه موصوف وگواهي دادن هر صفتي وموصوفي
بمقارنة ايشان وگواهي دادن مقارنت بحدوث و
گواهي دادن حدوث بامتناع از ازلي بودني كه ممتنع
است از حدوث ونيز درين خطبه فرموده اند كه كل
بنفسه مصنوع وكل قائم فيما سواه معلول يعني هر چيزي كه
بيني بالذات بنفس خود مصنوع است ۰ وهر چيزي كه قائم
باشد بغير معلول است ونيز درين خطبه فرموده اند كه

من

من وصفه فقد الحد فيه يعني كسي كه وصف كند الله تعالى را
بر كنده است از حق ونيز درين خطبه واقع شده است
فكل ما في الخلق لا يوجد في خالقه ۰ وكل ما يمكن فيه
يمتنع من صانعه يعني هر چيزي كه هست در آفريده
يافت مي شود در آفريننده وهر چيزي كه ممكن است اينكه
يافت شود در آفريده محال است كه يافت شود
در آفريننده ودر خطبه دوم فرموده اند كه اول الدين
معرفته وكمال المعرفة توحيده وكمال التوحيد نفي
الصفات عنه بشهادة كل صفة انها غير الموصوف
وبشهادة الموصوف انه غير صفة ۰ يعني اول دين داري
شناخت الله تعالى است وكمال شناخت الله تعالى يكي دانستن
او است وكمال يكي دانستن بر طرف كردن صفات است
از و بواسطه گواهي دادن هر صفتي اينكه بتحقيق غير
موصوف است غير صفت وگواهي دادن موصوف
باينكه بتحقيق غير صفت است ونيز در كتاب توحيد
از انحضرت منقول است كه فرموده اند كه من شبه
الله بخلقه فهو مشرك يعني كسي كه مانند كرد الله
تعالى را بخلق او پس او مشرك قرار داده است ونيز

صوف

از رب ای الله تعالى

در کتاب توحید منقول است از ابو عبد الله علیه السلام
که فرمودند که من شبه الله بخلقه فهو مشرک ان الله
تبارک و تعالی لا شبیه له و لا یشبهه شیء و کل ما وقع فی الوهم
فهو بخلافه یعنی کسی که مانند کرداند الله تعالی را بخلق او
او شریک قرار داده است از برای الله تعالی بحق الله تعالی
مانند نمی باشد چیزی را و مانند نمی باشد چیزی او را و هر چیزی که
واقع شود در وهم الله تعالی بخلاف اوست فقد الحد و نیز در احادیث
احادیث واقع شده است که من شبه الله بخلقه فقد
الحد فیه یعنی کسی که مانند کرداند الله تعالی را بخلق او پس تحقیق که
بر گشته است از حق پس احادیثی که دلالت بر اثبات صفات
از برای الله تعالی مثل علم و قدرت و سایر صفات ما دل
انر تنا ویلی که حضرت امام محمد باقر صلوات الله و سلامه
علیه فرمودند که هل یسمی عالما و قادرا الا لانه وهب
العلم للعلماء و القدرة للقادرین فکل ما میز تموه باوهامکم
مصنوع لکم مردود الیکم و الباری
تعالی واهب الحیوة و مقدر الموت و لعل النمل الصغار
یتوهم ان الله تعالی ازیادتین بکمالها فی نهایة صغر

ان عدهما نقصان لمن لا یکون ان له بکذا حال
العقلاء فیما یصفون الله تعالی یعنی آیا نام برده
میشود الله تعالی عالم و قادر مگر بواسطه اینکه
بخشیده است علم را بعالمان و قدرت را بقادران
پس هر چیزی را که تمیز بدهید شما او را بوهمهای خود در
دقیق ترین معانی او پس او آفریده و ساخته شماست
یا آفریده و ساخته شده است مثل شما بنا بر نسخه مثلکم
وارد کرده شده است بشما و باری تعالی بخشنده جیوه
و موت است بشما و امید است که مورچه کوچک
توهم کند اینکه تحقیق از برای الله تعالی دو شاخ
است همانچه از برای او است پس تحقیق که
آن مورچه تصور میکند اینکه بودن آنها نقصان است
از برای کسی که ندارد آنها را همین است حال
عقلا در چیزی که وصف کنند الله تعالی را بآن
چیز پس عالم بودن الله تعالی و قادر بودن او
بمعنی بخشیدن علم است بعالمان و بخشیدن قدرت
است بقادران بآنا ویلی دیگر که باز ائمه صلوات

الله وسلامه علیهم گرداند و فرموده انذکر عالمت
یعنی جاهل نیست و قادر است یعنی عاجز نیست که
اثبات صفات کمال را حمل بسلب مقابل ان صفات
که طرف نقصانست کرده اند و متقدمین از حکما کل
این مذهب دارند و میگویند هر صفت کمالی که
نسبت داده میشود بذات الله تعالی مراد از ان
سلب مقابل آن صفت است که آن طرف
نقصان است پس جمیع صفاتی که نسبت داده
میشود بذات الله تعالی حتی وجود و وجوب بسلب
طرف نقصان راجع میشود پس اطلاق موجود
بر الله تعالی بامعنی است که معدوم نیست
و اطلاق واجب بر و بامعنی است که ممکن
نیست نه بمعنی اینکه معنی وجود و وجوب
امریست عارض ذات الله تعالی و قایم باو و تا
اینکه ذات الله تعالی بمعنی وجود موجود باشد
و بمعنی وجوب واجب چنانچه در ممکنات هست

سبحان ربك رب العزة عما یصفون
وسلام علی المرسلین والحمد لله
رب العالمین

کتابخانه
محلیس شورای ملی